



# Informe de impacto de las entidades adheridas a CECA durante el año 2021

Resumen ejecutivo

—

Julio 2022

[kpmg.es](https://www.kpmg.es)

# Índice de contenidos

- |    |   |
|----|---|
| 01 | Objetivo y alcance  |
| 02 | Bloque 1: Impacto económico   |
| 03 | Bloque 2: Contribución al empleo  |
| 04 | Bloque 3: Obra Social y Educación Financiera para el crecimiento inclusivo y sostenible |
| 05 | Bloque 4: Compromiso con el desarrollo de clientes y el entorno                         |
| 06 | Bloque 5: El reto de las finanzas sostenibles   |
| 07 | Bloque 6: Contribución fiscal   |
| 08 | Anexos  |



# Objetivo y alcance

Informe de impacto de las entidades adheridas a CECA durante el año 2021

# Objetivo

Este trabajo se ha realizado con el objetivo de mostrar la contribución conjunta del impacto socio-económico de las entidades adheridas a CECA, dando continuidad a los estudios realizados en años anteriores.

Para analizar los distintos impactos en cada uno de sus ámbitos, el informe se ha estructurado en los siguientes seis bloques:

## Bloque 1

**Impacto económico**

## Bloque 2

**Contribución al empleo**

## Bloque 3

**Obra Social y Educación Financiera para el crecimiento inclusivo y sostenible**

## Bloque 4

**Compromiso con el desarrollo de clientes y el entorno**

## Bloque 5

**El reto de las finanzas sostenibles**

## Bloque 6

**Contribución fiscal**

Para elaborar este informe se ha recurrido a documentación proporcionada por CECA y a la recogida y consolidación de información pública (Estados de Información No Financiera, Cuentas Anuales, INE, etc.).

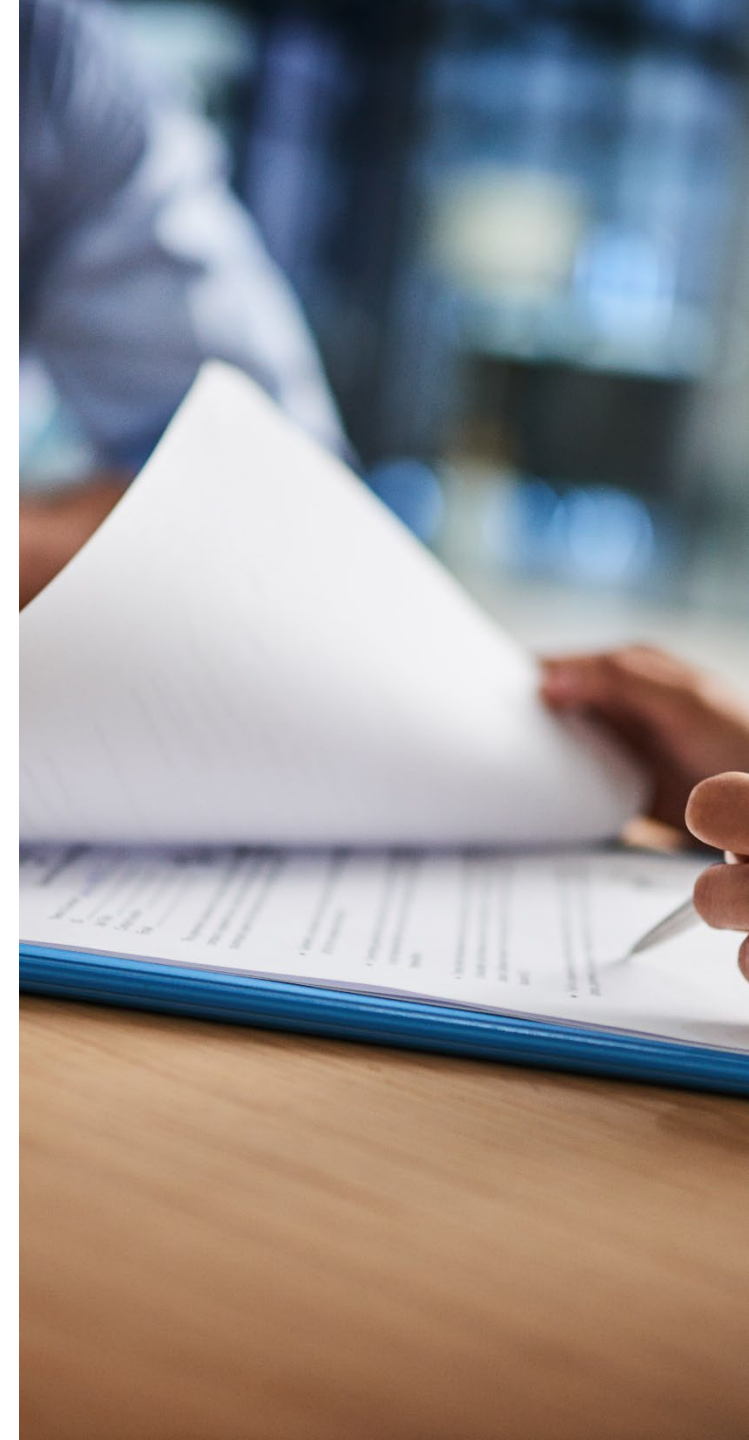

# Medición del impacto: triple perspectiva



## Triple enfoque de impacto del sector CECA

Las entidades adheridas a CECA generan un triple impacto: como agente económico (a través de su **actividad corporativa**), como dinamizador de la economía (a través de la **financiación concedida** como entidades de crédito) y con su contribución social (a través de sus **proyectos de innovación, protección del entorno o acción social** las entidades).

# Mapa de impactos analizados

Para este estudio, se han considerado los siguientes impactos:

**Dinamización total** de las entidades adheridas a CECA: actividad económica generada por su actividad corporativa y actividad impulsada a través de la financiación concedida



# Bloque 01

# Impacto económico

Informe de impacto de las entidades adheridas a CECA  
durante el año 2021

# Impacto económico total

El **impacto total** de las entidades adheridas a CECA en la economía en 2021 fue de...

**178.030 M€**

Este impacto total es **fruto de su actividad corporativa y de la dinamización económica impulsada por la financiación concedida.**

Esta influencia total en la economía equivale a:

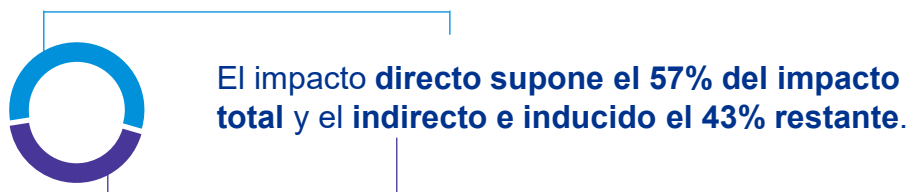

1. PIB a precios de mercado de España (2020, sin datos publicados para 2021): 1.121.948 M€. Fuente: [INE. Contabilidad Regional de España.](#)
2. PIB a precios de mercado del País Vasco (2020, sin datos publicados para 2021): 66.558 M€. Fuente: [INE. Contabilidad Regional de España.](#)
3. Total Nacional. Valor añadido bruto para el agregado de actividades financieras y de seguros (CNAE letra K). A precios corrientes (2020): 46.041 M€. Fuente: [INE.](#)
4. PIB a precios de mercado de Galicia (2020, no hay datos disponibles para 2021): 59.105 M€. Fuente: [INE. contabilidad regional de España.](#)

Actividad corporativa generada

**18.235 M€**

Que equivale a...



**1,6% del PIB de España<sup>1</sup>**



**39,6% del PIB sector financiero<sup>3</sup>**

Dinamización a través de la financiación concedida

**159.795 M€**

Que equivale a...



**14,2% del PIB de España<sup>1</sup>**



**2,7 veces el PIB de Galicia<sup>4</sup>**



La **actividad corporativa genera el 10% del impacto**, y la **financiación concedida el 90% restante.**



# Impacto de la actividad corporativa de las entidades

La contribución económica de la actividad corporativa es de 18.235 millones de euros

El desarrollo de la actividad corporativa obtenida a través de la metodología input-output ha generado un **impacto real en la economía española** derivado de incentivar el consumo de los hogares a través de los sueldos y salarios netos (6.664,3 M€), e impulsar los proveedores nacionales (6.742,4 M€). Además, si agregamos el Excedente Bruto de Explotación como variable directa, obtenemos una contribución económica total de 18.235,7 M€.

La actividad corporativa del sector CECA contribuye a sostener 67.188 empresas<sup>6</sup>

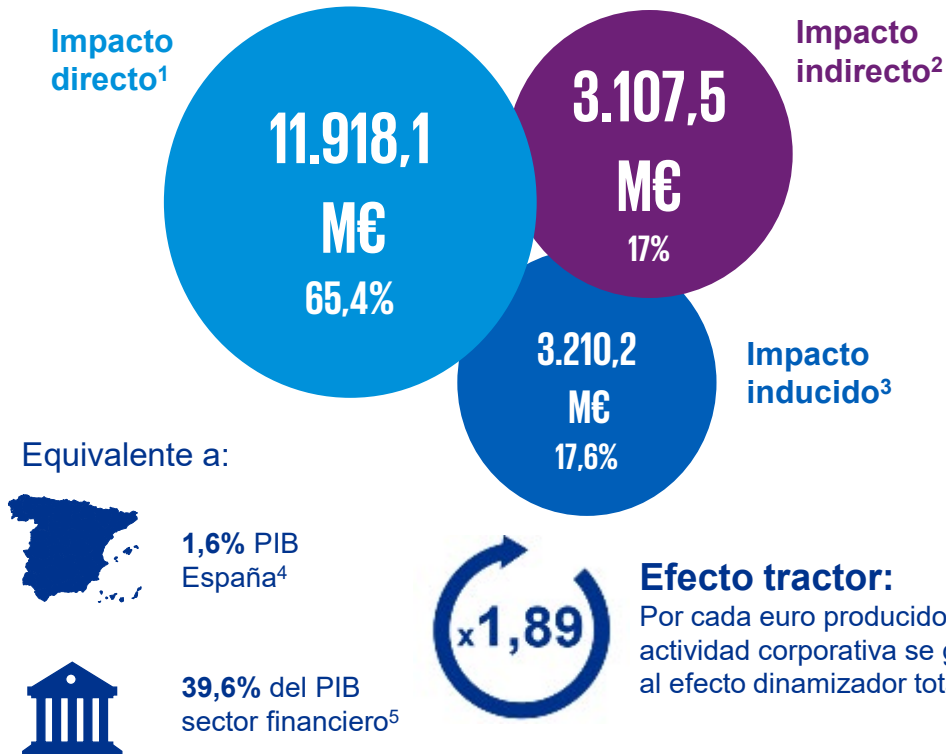

Desglose del impacto de la actividad corporativa			
Impacto económico directo, indirecto e inducido (M€)			
Componentes	2021	2020	Variación %
Sueldos y salarios	6.664	7.642	▼ 5,6%
Proveedores nacionales	6.742	7.209	▼ 0,4%
Excedente Bruto de Explotación	4.829	6.547	▼ 16,5%
<b>Impacto total</b>	<b>18.235</b>	21.398	▼ <b>1,5%</b>

1. El impacto directo considera los sueldos y salarios netos destinados al consumo, las compras de proveedores nacionales directas, el excedente bruto de explotación.
2. El impacto indirecto son el consumo de los empleados de las entidades adheridas a CECA, y la actividad generada en el primer y segundo nivel de la cadena de proveedores.
3. El impacto inducido considera el impacto económico en el resto de la cadena de proveedores.
4. PIB a precios de mercado de España (2020, sin datos publicados para 2021): 1.121.948 M€. Fuente: [INE. Contabilidad Regional de España](#).
5. Total Nacional. Valor añadido bruto para el agregado de actividades financieras y de seguros (CNAE letra K). A precios corrientes (2020): 46.041 M€. Fuente: [INE](#).
6. Obtenido a partir de los siguientes indicadores: Multiplicador medio inversa de Leontief para España: 2,0784. Multiplicador empleo asalariado medio para España (miles de empleos por euro impactado): 0,01991. Tabla input-output 2016 (Revisión Estadística 2019), Contabilidad Nacional de España. Tamaño de empresa medio de 8,3 empleados. Cifras PyME - Tamaño medio empresarial por sectores - Datos enero 2017-2021 (INE).

La dinamización económica de la financiación concedida por el Sector CECA es de **159.795 millones de euros**

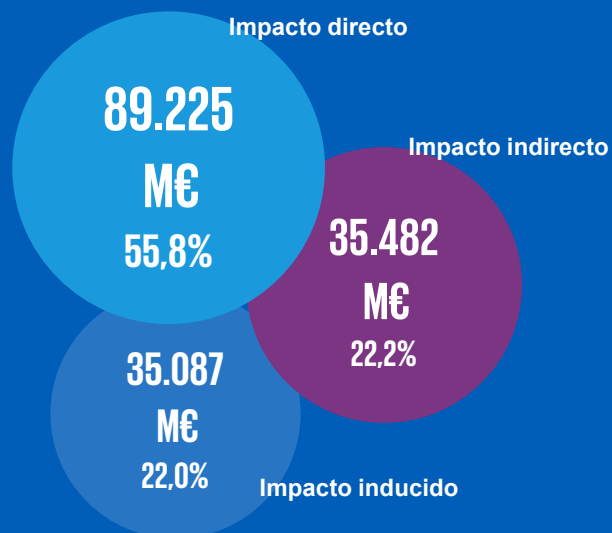

La financiación total nacional concedida en 2021:

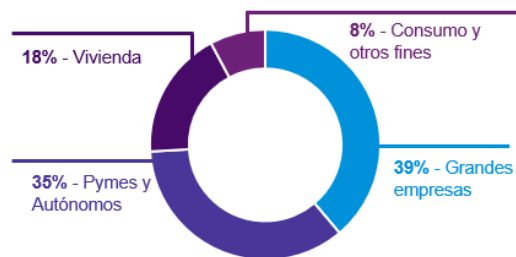

# Impacto dinamización de la financiación

**Impacto directo:** considera la financiación nacional directa concedida.



El impacto total de la financiación concedida equivale a dinamizar de forma directa, indirecta e inducida a un total de **800.810 empresas<sup>1</sup>**

**Impacto indirecto:** es la actividad generada en el primer y segundo nivel de la cadena de proveedores de los receptores de financiación.

**Impacto inducido:** considera el impacto económico en el resto de la cadena de proveedores.

## Evolutivo de la financiación concedida

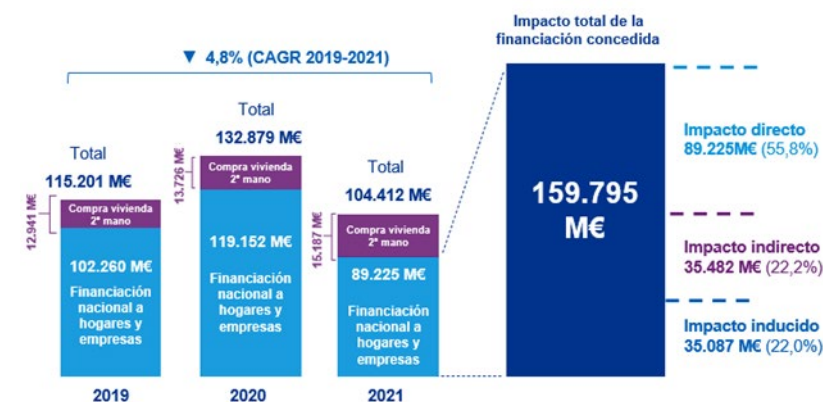

1. Obtenido a partir de los siguientes indicadores: Multiplicador medio inversa de Leontief para España: 2,0784. Multiplicador empleo asalariado medio para España (miles de empleos por euro impactado): 0,01991. Tabla input-output 2016 (Revisión Estadística 2019), Contabilidad Nacional de España. Tamaño de empresa medio de 8,3 empleados. Cifras PyME - Tamaño medio empresarial por sectores - Datos enero 2017-2021 (INE).

# Principales conclusiones 2021



La influencia en la economía de las entidades adheridas a CECA fruto de su **actividad corporativa supuso 18.235 M€** equivale al **39,6% del PIB sector financiero y a sostener 67.188 empresas<sup>1</sup>**.

Los sectores en los que la actividad corporativa tiene un mayor impacto son la **industria**, los servicios **auxiliares** y el propio **sector financiero**, **que suponen el 43% del impacto económico generado**.



Por su parte, la dinamización a través de la **financiación concedida por las entidades del sector CECA con 159.795 M€** equivale a **sostener 800.810 empresas<sup>1</sup>**.



El **impacto económico total de los sueldos y salarios asciende a 6.664 M€**. Los sectores más favorecidos por este impacto son: inmobiliario (917,3 M€), alimenticio (836,7 M€) y alojamiento (547,6 M€).



El impacto de las compras a **proveedores nacionales en 2021 se situó en 6.742 M€**.

1. Obtenido a partir de los siguientes indicadores: Multiplicador medio inversa de Leontief para España: 2,0784. Multiplicador empleo asalariado medio para España (miles de empleos por euro impactado): 0,01991. Tabla input-output 2016 (Revisión Estadística 2019), Contabilidad Nacional de España. Tamaño de empresa medio de 8,3 empleados. Cifras PyME - Tamaño medio empresarial por sectores - Datos enero 2017-2021 (INE).



# Bloque 02

# Contribución al empleo

Informe de impacto de las entidades adheridas a CECA  
durante el año 2021

# Contribución al empleo

Las entidades del sector CECA ayudan a sostener más de

**3 M** de puestos de trabajo en España

Este impacto total es **fruto de su actividad corporativa y de la dinamización económica impulsada por la financiación concedida.**

Esta influencia total sobre el empleo equivale a:



**15%** de la población **ocupada de España**<sup>1</sup>



Aproximadamente **1,1 veces** la población de **Galicia**<sup>2</sup>



El impacto **directo supone el 2,2% del impacto total**, el **indirecto el 76,1%** y el **inducido el 21,7% restante.**

1. La población ocupada de España a finales de 2021 asciende a 20.184.900 personas. Fuente: INE. [Resultados Nacionales T4](#).
2. La población de Galicia en 2020 asciende a 2.695.645 personas. Fuente: INE. [Población por comunidades y ciudades autónomas y tamaño de los municipios](#).

La actividad corporativa genera **274.828** empleos



El impacto **directo supone el 24% del impacto total**, el **indirecto un 56%** y el **inducido el 20% restante.**

Dinamización a través de la financiación concedida **2.730.263** empleos



Es equivalente al **13,5%** del empleo nacional<sup>1</sup>.

# Estabilidad en el empleo y beneficios de los empleados

El conjunto de entidades del sector CECA se esfuerza por ofrecer puestos de trabajo estables y de calidad, ajustados a las actuales exigencias del mercado laboral.



 El **99,6%** de los empleados del sector CECA tienen **contrato fijo**

 **100%** de los empleados del sector cubiertos por **Convenio Colectivo**<sup>1</sup>.

 **3,9% tasa de absentismo**<sup>5</sup>. 2,7 puntos porcentuales por debajo de la media española<sup>2</sup>.

 **5,61 millones de horas de formación**, lo que equivalen a **75 horas por empleado**

## CECA favorece las adopción de medidas de flexibilización del trabajo

 **Todas las entidades se comprometen a favorecer la conciliación** de sus empleados

 Un total de **2.752 empleados** se beneficiaron de una **reducción de jornada**, y **3.905 empleados se acogieron a excedencias**.

En total **6.657 empleados**, un **8,5% de la plantilla**, se ha beneficiado de alguna de estas dos medidas.

## Compromiso con la igualdad de género



La **brecha salarial** de las entidades CECA es del **10%**<sup>5</sup>.

...esta **brecha** se sitúa **1,9 puntos por debajo de la media española** y **3,9 por debajo de la europea**<sup>3</sup>.



El **52,5%** de la plantilla **son mujeres**. La **presencia de mujeres en puestos directivos** es del **31%**.

...esta **presencia de mujeres** en puestos directivos se sitúa en **1,7 puntos porcentuales por encima de la media española**, y **1,5 por encima de la europea**<sup>4</sup>.

1. El convenio sectorial abarca a todas las entidades menos Kutxabank, que tiene convenio de empresa.
2. Según el [XI Informe Adecco sobre Empresa saludable y gestión del Absentismo](#), la tasa de absentismo media se sitúa en 6,6 % en 2021.
3. Brecha salarial UE27: 14,1%. Brecha salarial media de España: 11,9%. [Dato extraído de Comisión Europea](#).
4. Porcentaje de mujeres en puestos directivos, media europea: 29,5% (UE27, 2020). Porcentaje de mujeres en puestos directivos media española: 29,3%. [Dato extraído de Eurostat Database](#).
5. Por motivos de comparabilidad, la brecha y tasa de absentismo han sido calculadas en base a las mismas entidades que en el año 2020. La brecha salarial para el conjunto de todas las entidades del Sector CECA en 2021 se situaría en 12,1%, mientras que la tasa de absentismo en 7,8%.

# Impacto actividad corporativa en el empleo

La contribución al empleo de la actividad corporativa es de más de 270.000 puestos de trabajo

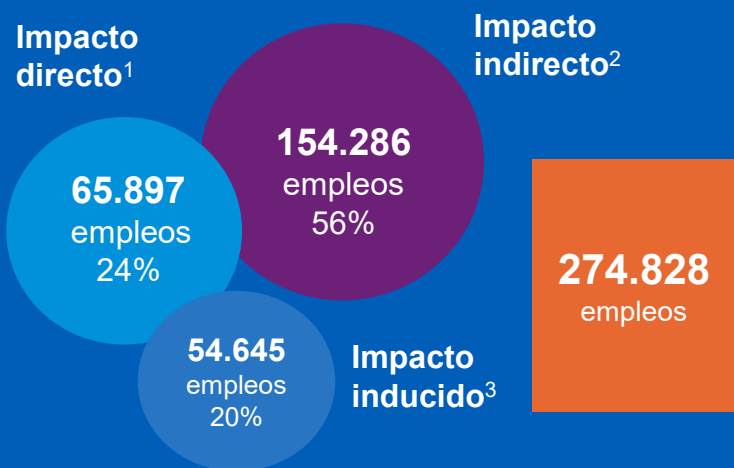

x4

Por cada empleo directo las entidades CECA generan 4 puestos de trabajo con su actividad corporativa.

Un **1,4%** de los puestos de trabajo existentes en España<sup>4</sup> se crean bien a través de la contratación propia del sector CECA o bien a través de las compras a proveedores españoles realizadas por sus entidades, lo que sitúa al sector CECA como un actor clave en la dinamización del mercado laboral español.

## Impacto total de la actividad corporativa

Los **65.897 empleos directos** (propios) representan el **24% del impacto total de la actividad corporativa**

Es equivalente...



al **24%** del empleo del sector financiero en España<sup>5</sup>



al **0,33%** de los ocupados a nivel nacional<sup>4</sup>

1. El impacto directo en el empleo son los empleados propios de las entidades adheridas a CECA en 2021.
2. El impacto indirecto en el empleo es aquel derivado de las necesidades de consumo directas e indirectas de los empleados de las entidades adheridas a CECA. También es la dinamización del empleo ocasionada por las necesidades de abastecimiento de los proveedores nacionales de las entidades adheridas a CECA.
3. El impacto inducido en el empleo, considera el empleo en el resto de la cadena de suministro. Es decir, incluye todo el empleo movilizado y necesario para satisfacer las necesidades indirectas de bienes y servicios.
4. La población ocupada de España a finales de 2021 asciende a 20.184.900 personas. Fuente: INE. [Resultados Nacionales T4](#).
5. La población ocupada del sector financiero de España (excepto seguros y fondos de pensiones.) asciende a 275.100 personas a finales de 2021. Fuente: [INE, Resultados Nacionales T4](#).

# Impacto de la financiación en el empleo

Las entidades adheridas a CECA posibilitan a través de su financiación concedida<sup>1</sup> el sostenimiento de **2.133.603 empleos indirectos y 596.660 empleos inducidos.**

## 106.049 M€ de financiación nacional a hogares y empresas concedida

La dinamización del mercado laboral derivada de la financiación concedida por las entidades adheridas a CECA, sostiene un total de **2.730.263 empleos indirectos e inducidos.**



Por cada **millón de euros** de financiación concedida, se soportan **26 empleos.**



Es equivalente al **13,5% del empleo nacional**<sup>3</sup>.

La financiación concedida por las entidades CECA sostiene más de 2,7 millones de empleos

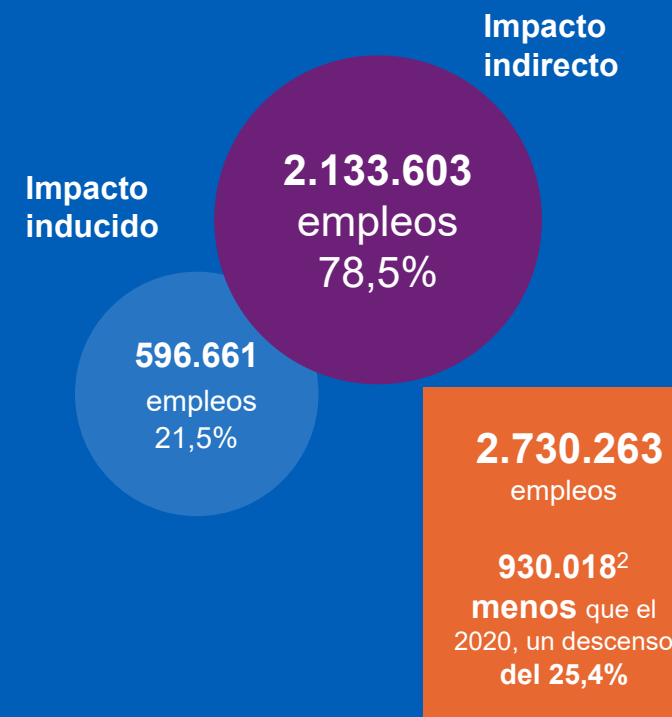

Con un impacto en el mercado laboral de **2.730.263** empleos, los **servicios auxiliares**<sup>4</sup> es el sector más beneficiado de la financiación concedida por las entidades adheridas a CECA, y equivale al **32% de su impacto generado.**

1. No incluye empleo directo ya que la financiación no genera empleos propios de forma directa.
2. Empleo sostenido en 2020 por la financiación del sector CECA: 3.660.281 empleos. Para más información, véase el Anexo Metodológico (I).
3. La población ocupada de España a finales de 2020 asciende a 19.344.300 personas. Fuente: INE. [Resultados Nacionales T4](#).
4. Servicios auxiliares: Incluye: impresión, edición, programación, publicidad y estudio de mercado, consultoría y servicios técnicos, etc.



# Principales conclusiones 2021



El sector CECA **contribuye a la generación de 274.828 puestos de trabajo** a través de su propia actividad corporativa. Lo que equivale al **1,4% de la población ocupada de España<sup>1</sup>**.



La financiación concedida por las entidades adheridas a CECA **dinamiza el mercado laboral ayudando al sostenimiento de 2.730.263 empleos**, lo que equivale al **40,4% de la población de Madrid<sup>2</sup>**.



La plantilla de entidades CECA ascendió en 2021 hasta **65.897 empleados**, Volviendo a situar al **Sector CECA como el segundo empleador a nivel nacional<sup>3</sup>**.



**Un 99,6 % de la plantilla total del sector CECA disponía de contrato fijo**, 4 puntos porcentuales por encima del mínimo del 95% exigido por convenio colectivo.



La **brecha salarial** para el conjunto de entidades adheridas a CECA es de **10%<sup>4</sup>**, estando **3,9 puntos porcentuales por debajo de la media europea**. Además, la presencia de mujeres en la plantilla se mantiene en **52,5%**.



Por otro lado, la proporción de **mujeres en puestos directivos es de un 31%**, **1,7 puntos por encima de la media española y 1,5 puntos por encima de la media europea**.

1. La población ocupada de España a finales de 2021 asciende a 20.184.900 personas. Fuente: INE. [Resultados Nacionales T4](#).
2. Población total del municipio de Madrid en 2020: 6.751.251. Dato extraído del INE. [Población por municipio y sexo 2021](#).
3. Fuente: Ranking de las 5.000 primeras empresas de España clasificadas por ventas, beneficios y empleados - Valencia Plaza-diario de información económica. Primeros puestos: Mercadona S.A. (98.161), El Corte Inglés S.A. (58.385), Clece (45.236). Al no ser una empresa, CECA no aparece en este ranking.
4. Por motivos de comparabilidad, la brecha ha sido calculada en base a las mismas entidades que en el año 2020. La brecha salarial para el conjunto de todas las entidades del Sector CECA en 2021 se situaría en 12,1%.

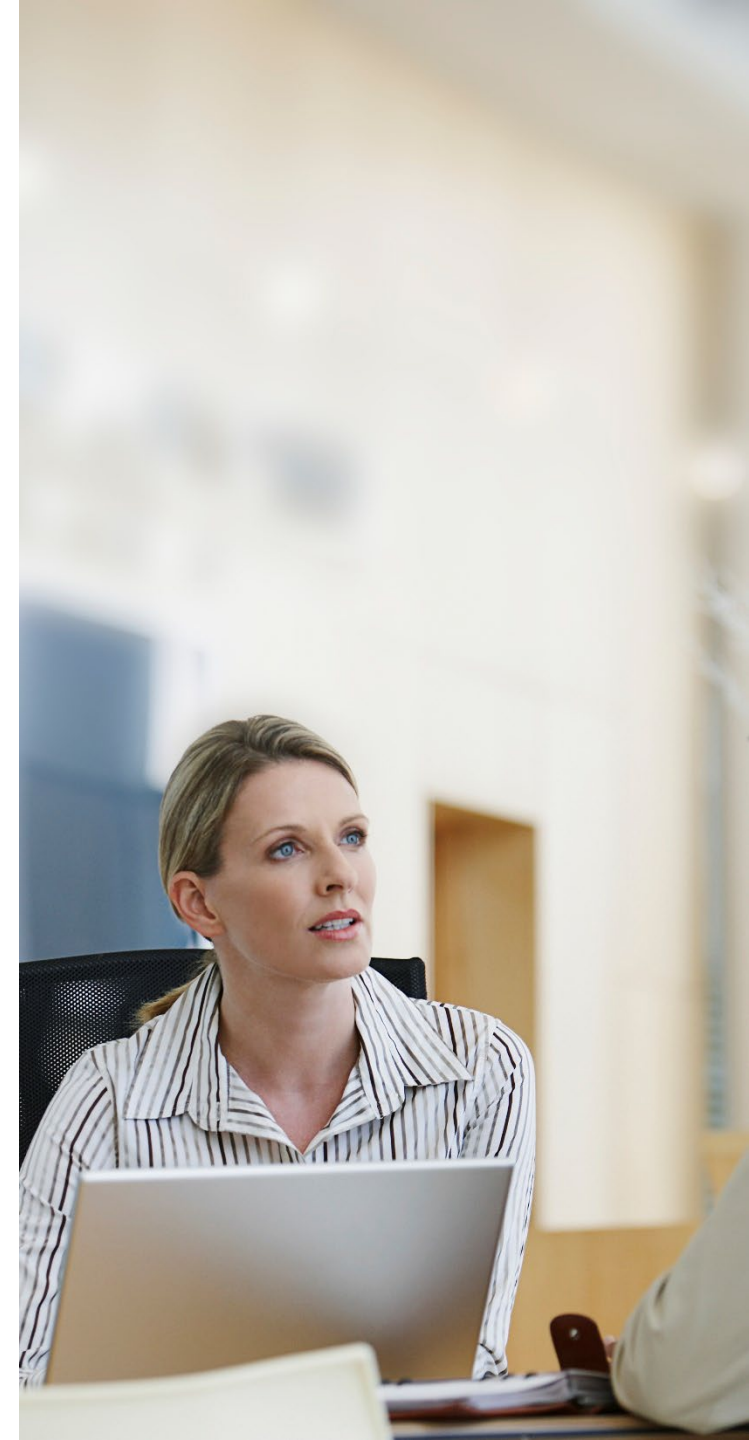

# Bloque 03

# Obra Social y Educación Financiera

Informe de impacto de las entidades adheridas a CECA  
durante el año 2021

# Compromiso con la inclusión



## Porcentaje de inversión por área



Nota: Los datos de Obra y Acción Social han sido extraídos de la [Memoria de Obra y Acción Social CECA 2021](#).

La Obra Social de las cajas de ahorros y fundaciones del sector **CECA**, desarrolla su actividad en varias áreas, que tratan de abarcar todos los segmentos de la población, poniendo el foco especialmente en los grupos más vulnerables y en quienes más lo necesitan.

“ El área de **Acción Social** es la que más inversión ha recibido durante 2021. ”

Se han destinado más de **321 millones de euros** a programas asistenciales, salud y bienestar, integración, comedores sociales y voluntariado.

De esta forma se ha promovido el desarrollo social y se ha mantenido el **compromiso** de CECA con una sociedad más justa e inclusiva.

“ El área de **desarrollo local y creación de empleo** es la que más ha incrementado su inversión respecto a 2020 (**▲ 27,17%**). ”

# Principales magnitudes según área de acción

¿Qué se está haciendo desde el Sector CECA?



1. Fuente: [Presentación Presupuestos Generales del Estado 2022](#). (Pág. 114, Entrada 21; Cultura). 1.234 millones de euros.  
2. Fuente: [Presentación Presupuestos Generales del Estado 2022](#). (Pág. 289, Entrada 25; Consejo Superior de Deporte). 207 millones de euros.  
3. Fuente: [Estrategia de empleo de la Comunidad de Madrid 2021-2023](#). 362 millones de euros presupuestados para 2022.  
4. Fuente: [Presupuestos Generales de la CAM 2022](#). (Pág. 403 y

407). 64,2 millones de euros.  
5. Fuente: [Presentación Presupuestos Generales del Estado 2022](#). (Pág. 114, Entrada 20; Educación). 3.419 millones de euros.  
6. Fuente: [Presentación Presupuestos Generales del Estado 2022](#). (Pág. 114, Entrada 11; Servicios sociales y promoción social). 4.853 millones de euros.

Nota: Los datos de Obra y Acción Social han sido extraídos de la [Memoria de Obra y Acción Social CECA 2021](#).

# Inversión alineada a reforzar los ODS

## Beneficiarios por colectivos específicos

En el año 2021 casi el **60%** de la inversión en **Obra Social** se ha destinado a **Colectivos Específicos**, beneficiándose más de **14 millones de personas** de los siguientes colectivos: Infancia y Juventud; Personas en Riesgo de Exclusión Social; Personas con Necesidades Especiales; Mayores y Emprendedores.



**7,5 millones de menores de 25 años ayudados** a los que se han destinado más de **185 millones de euros**.



**2,1 millones de personas ayudadas en riesgo de exclusión** a las que se han destinado más de **152 millones de euros**.

El **42,3%** de la inversión en Obra Social del sector CECA ha ayudado a **reforzar los ODS menos desarrollados en España<sup>2</sup>** alcanzando los **329 millones de euros**.

La inversión en Obra Social del sector CECA está presente en los siguientes ODS:



Principales Alianzas en Obra Social para la consecución de los ODS:



Nota: Los datos de Obra y Acción Social han sido extraídos de la Memoria de Obra y Acción Social CECA 2021.

1. Para el caso de los ODS 12, 14, y 15 se ha asumido una distribución equitativa de la contribución (1,08% cada uno).
2. Según el último informe de las Naciones Unidas sobre el cumplimiento de los Objetivos del Desarrollo Sostenible, los ODS menos desarrollados en donde España mantiene retos críticos y significativos por resolver son: 2, 8, 9, 10, 12, 13, 14, 15 y 17. Fuente: [Sustainable Development Report 2021](#).

# Educación financiera en 2020 y 2021

## El sector CECA por la Educación Financiera

Los programas de **Educación Financiera** llevados a cabo por Funcas del año 2020 se vieron interrumpidos por la pandemia por lo cual se ha tenido que ampliar la duración del programa Funcas Educa 2020 al ejercicio de 2021.

**4,3 M €** de inversión

**86,3%** de la inversión destinada a **acciones digitales** (talleres virtuales, desarrollo de apps, webs o emisiones en *streaming*). Alcanzando al **99,8%** de los **accesos digitales** totales dada la limitación de los encuentros presenciales.

**55,9 M** accesos digitales y asistentes presenciales



Equivalente anual (2020-2021) al **59%** de la población total de España<sup>1</sup>.

**7.918** iniciativas

Temáticas cubiertas por los programas:



**25,7%**

Emprendimiento, pymes, mundo rural<sup>2</sup>.

A raíz de la pandemia se han multiplicado las iniciativas destinadas a **emprendedores, comercios, profesionales y autónomos, negocios y microempresas** en apoyo a los colectivos más afectados por la COVID-19.



**9 entidades** realizan iniciativas más allá del Programa Funcas Educa.

Nota: Los datos relativos a educación financiera han sido extraídos de la Memoria de actividades de educación financiera 2021 realizado por Funcas y CECA.

1. Fuente: INE. [Cifras de población provisionales a 1 de enero de 2021](#) (47.394.223 habitantes).

2. Cifras correspondientes a la inversión desglosadas por temáticas.



# Principales conclusiones 2021

La **Obra Social** del sector CECA ha movilizado un total de **778 millones de euros**, ayudando a **25,4 millones de beneficiarios** a través de casi **51.750 actividades**.

**Cada actividad ha impactado de media a 490 beneficiarios.**

El **42,3%** de la inversión en Obra Social del sector CECA ha ayudado a **reforzar los ODS menos desarrollados en España alcanzando los 329 millones de euros**.

Los ODS menos desarrollados en donde España mantiene retos críticos y significativos son: **2, 8, 9, 10, 12, 13, 14, 15 y 17**<sup>1</sup>.

Los programas de **Educación Financiera** llevados a cabo por Funcas y los proyectos de financiación propia de las entidades han alcanzado a un total de **55,9 millones de beneficiarios**, con un total de **4,3 millones de euros invertidos**, de los cuales **3 millones de euros provienen del Programa Funcas Educa**. El monto total invertido equivale al pago de **4.157 matriculas universitarias**<sup>2</sup>.

Nota 1: Los datos de Obra y Acción Social han sido extraídos de la Memoria de Obra y Acción Social CECA 2021.

Nota 2: Los datos relativos a educación financiera han sido extraídos de la Memoria de actividades de educación financiera 2021 realizado por Funcas y CECA.

1. Según el último informe de las Naciones Unidas sobre el cumplimiento de los Objetivos del Desarrollo Sostenible, los ODS menos desarrollados en donde España mantiene retos críticos y significativos por resolver son: 2, 8, 9, 10, 12, 13, 14, 15 y 17. Fuente: [Sustainable Development Report 2021](#).
2. Fuente: [Datos y cifras del Sistema Universitario Español 2020 - 2021](#). Se ha considerado el precio medio nacional de una matrícula estándar de estudios de grado con 60 ECTS (precio por ECTS de 17,2 euros, que asciende a un total de 1.032 euros).



# Bloque 04

# Compromiso con los clientes y el entorno

Informe de impacto de las entidades adheridas a CECA  
durante el año 2021



# Financiación a hogares, a pymes y autónomos

Cerca 64.854 M € de financiación destinada a hogares, a pymes y autónomos en 2021.

A pesar de que la financiación en términos absolutos ha disminuido, la financiación a hogares ha aumentado 2,5% en el año 2021.



**27.487 M €**  
Financiación a Hogares



**37.367 M €**  
Financiación a Pymes y autónomos

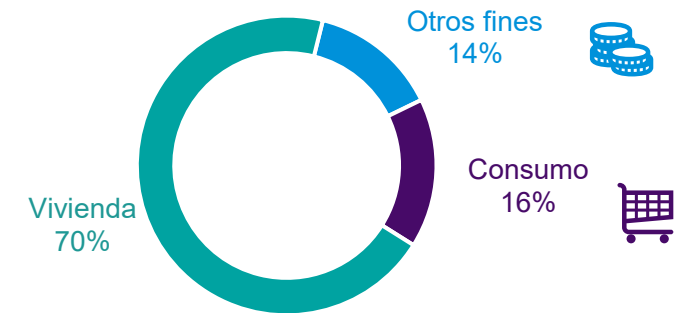

Representa un **57,6% del total de financiación nacional<sup>1</sup>** reportado por las entidades adheridas a CECA.

Equivale a la **creación de 187.264 empresas<sup>2</sup>**.

1. Financiación nacional total concedida por las entidades de CECA: 103.928 M€ (excluida financiación al extranjero). Dato agregado de las entidades.
2. Obtenido a partir de los siguientes indicadores: Multiplicador medio inversa de Leontief para España: 2,0784. Multiplicador empleo asalariado medio para España (miles de empleos por euro impactado): 0,01991. Tabla input-output 2016 (Revisión Estadística 2019), Contabilidad Nacional de España. Tamaño de empresa medio de 8,3 empleados. Cifras PyME - Tamaño medio empresarial por sectores - Datos enero 2017-2021 (INE).

# Vertebración del territorio

Las entidades adheridas a CECA tienen una oficina por cada 5.398 habitantes en España<sup>1</sup>

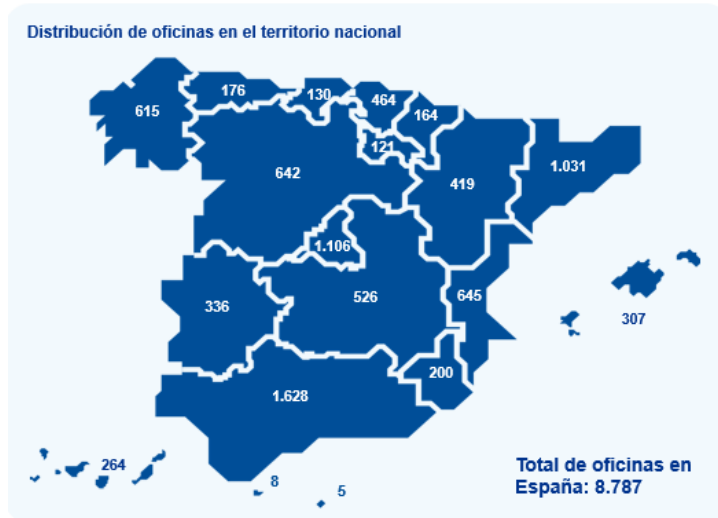

  
**8.844 oficinas** en territorio nacional y en el extranjero

  
**28,3 millones de clientes<sup>2</sup>**

  
**19.624 cajeros**

  
**39,6 millones de tarjetas emitidas**

CECA contribuye al mantenimiento de la población en los territorios a través de su presencia en poblaciones de menos de 10.000 habitantes, **gestionando el 46,2% de las oficinas bancarias de estas localidades.**



**3.105 oficinas** en zonas rurales



**20 oficinas móviles**



**485 localidades<sup>3</sup>** atendidas a través de estas oficinas móviles



**166.334 km** cubiertos a través de estas oficinas móviles

En consecuencia, estas cifras han contribuido también a la creación de empleo local generando:



**4.502 empleos directos locales<sup>4</sup>** generados en poblaciones de menos de 10.000 habitantes.

# La importancia de la digitalización

El Sector CECA superó los 16,2 millones de usuarios de banca digital, apostando por fomentar la accesibilidad de la banca desde cualquier lugar.

En 2021, CECA ha **fomentado el uso de los canales digitales**, de hecho el **72,6%** de sus transacciones se han realizado desde las plataformas digitales disponibles<sup>1</sup>.



**16,2 millones de usuarios de banca digital<sup>2</sup>**

**El 56,9% de los clientes del sector CECA son digitales.**

Equivalente al **70,8%** de los usuarios de banca digital en España<sup>3</sup>.

1. Se excluyen del alcance de este indicador: Ibercaja, Cecabank y Unicaja
2. Se excluye de este alcance Cecabank y Ontinyent.
3. Usuarios de banca electrónica en España: 65,2% de la población internauta entre 16 y 74 años (22,9 millones de personas). Dato extraído de la [Encuesta sobre Equipamiento y Uso de Tecnologías de Información y Comunicación de los Hogares del INE](#), 2021.

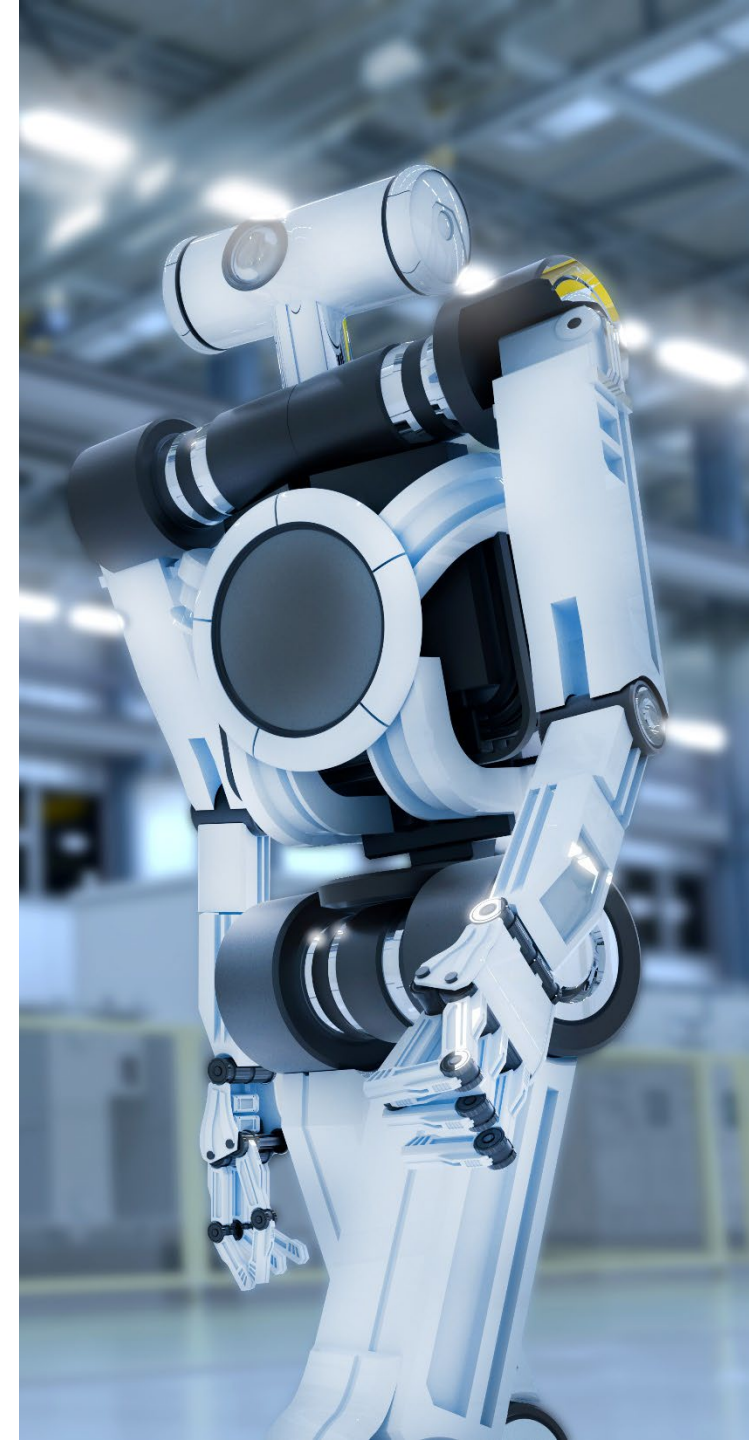

# Compromiso con el medioambiente

El sector CECA ha reducido sus emisiones de GEI en un 52% con respecto a 2019 y las aumenta un 3% respecto a 2020.

Consumo eléctrico y emisiones

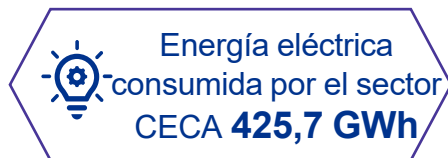

**13,5% más** de la energía eléctrica consumida en 2020.

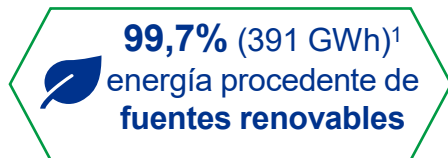

Por su parte, **en España, sólo el 48,4% de la electricidad generada procedió de fuentes renovables** en 2020<sup>1</sup>.

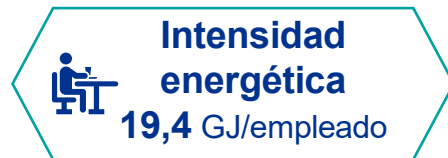

**La intensidad energética** se ha reducido un **11%**. Seguimos **0,12 GJ** por encima del Intensidad energética nacional<sup>2</sup>, pero mantenemos la tendencia de mejora.

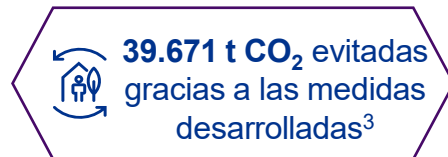

Equivale a las emisiones de CO<sub>2</sub> de cerca de **8.624 vehículos en circulación durante un año<sup>4</sup>**.

## Reciclaje y reutilización de residuos



Papel reciclado utilizado<sup>5</sup>  
**2.275 tn**

Reduce la emisión de **7.689,5 t CO<sub>2</sub> e<sup>6</sup>**.



Residuos tecnológicos reciclados/reutilizados<sup>7</sup>  
**1.144 tn**

Equivale al **87%** de los residuos tecnológicos generados, un **44% más** que el índice de reciclaje nacional<sup>8</sup>.

## Consumo de agua



**774.835 m<sup>3</sup>** de agua consumidos<sup>9</sup>

Equivalente al consumo de **5,8 M de españoles** en un día<sup>10</sup>.  
Equivale a un **1,5% del consumo anual del municipio de la Comunidad Autónoma de Madrid<sup>10</sup>**.

1. Se excluyen de este alcance Unicaja y Ontinyent. Fuente: [Informe del sistema eléctrico español 2021](#), Red Eléctrica de España.

2. Consumo de energía eléctrica en España: 19,28 GJ/persona. [Banco Mundial](#), (2019).

3. Se excluyen de este alcance Kutxabank, Caixabank, Pollença, Unicaja y Ontinyent.

4. Toneladas métricas de CO<sub>2</sub>e/vehículo/año = 4,6. Dato extraído de la [EPA](#).

5. Se excluyen de este alcance Pollença y Ontinyent.

6. Toneladas métricas de CO<sub>2</sub>e evitadas al reciclar 1 TM de papel: 3,38. Dato extraído de la [EPA](#).

7. Se excluyen de este alcance Kutxabank, Cecabank, Pollença y Ontinyent

8. Tasa de reciclaje de residuos tecnológicos de España: 43%. Dato obtenido del [Eurostat](#) (2018).

9. Consumo de agua en 2019: 888.003 m<sup>3</sup>. Ha incrementado un 0,4% respecto al año anterior. Se excluyen de este alcance Pollença y Ontinyent.

10. Consumo medio en España (litro/hab/día) = 133. Consumo del municipio de la CAM (miles de metros cúbicos/año) = 52.675. Datos extraídos del [INE](#).

# Principales conclusiones 2021

El sector CECA destinó cerca de **64.854 M€** de financiación al consumo de hogares (27.487 M€) y a pymes y autónomos (37.367 M€).

**16,2 millones de clientes<sup>1</sup>** hacen uso de los servicios bancarios desde plataformas digitales en alguna de las entidades del sector CECA.

El sector CECA dispone de **8.844 oficinas** distribuidas en todo el territorio español, el **35,1%** están ubicadas en **zonas rurales**. Además, se atienden un total de **485 localidades** a través de **oficinas móviles**.

El **99,7%** de la electricidad consumida por el sector CECA proviene de **fuentes renovables<sup>2</sup>**. Por su parte, en España, sólo el **48,4%** de la electricidad generada procedió de fuentes renovables en 2021<sup>2</sup>.

El sector CECA ha evitado la emisión de **39.671 t CO<sub>2</sub> eq<sup>3</sup>** a través de las **medidas de eficiencia energética y uso de energías 100% renovables, entre otros**.



1. Se excluye de este alcance Cecabank. Se tienen en cuenta usuarios de banca online o móvil considerando el mayor número de usuarios.
2. Se excluyen de este alcance Unicaja y Ontinyent. Fuente: [Informe del sistema eléctrico español 2021](#), Red Eléctrica de España.
3. Se excluyen de este alcance Pollença, Unicaja y Ontinyent.

# Bloque 05

# El reto de las Finanzas Sostenibles

Informe de impacto de las entidades adheridas a CECA  
durante el año 2021

# Mercado de los bonos sostenibles

## El mercado de bonos verdes, sociales y sostenibles crece significativamente

Durante 2021, las emisiones de bonos verdes, sociales y sostenibles en España ascendieron hasta un total de **28.548 millones de euros**, incrementándose un **90%** con respecto a la cifra de 2020<sup>1</sup>.



El sector CECA ha emitido bonos verdes, sociales y sostenibles por valor de **4.582 millones de euros**.

▲ **52,7% de emisiones** con respecto a 2020

Esto representa el **16%** del total de emisión española.

En total, el **volumen de bonos verdes, sociales o sostenibles movilizado** por las entidades del sector CECA en 2021, **incluyendo emisiones y actuaciones como colocadores**, ha ascendido a **20.780 millones de euros**.

▲ **x2** del volumen movilizado en 2020

1. [Informe anual OFISO 2021](#), Pg. 7. Se toma el valor de 28.548 millones de euros en España en emisiones de bonos verdes, sociales y sostenibles para 2021, incluyendo empresas, entidades financieras y sector público. La cifra del año anterior según el [Informe anual OFISO 2020](#), pg. 7 es de 15.024 millones de euros.

Tres entidades del **sector CECA** emitieron bonos verdes, sociales y sostenibles por valor de **4.582 millones de euros**, un **aumento del 52,7%** con respecto al año anterior.

Dos entidades del sector CECA han emitido **este año por primera vez dos bonos verdes**, por un valor de **500 millones de euros** cada uno.



Además, dos entidades del sector CECA han actuado como **colocadores o book runners** en las emisiones verdes, sociales y sostenibles de otras entidades.

Estas colocaciones alcanzaron los **16.198 millones de euros** en 2021, **2,2 veces más que en el año anterior**.

# Comprometidos con las energías renovables



Las entidades adheridas a CECA han conseguido movilizar en 2021 **más de 4.318 millones de €** por medio de programas de *project finance*, a través de **175 proyectos de inversión**.

La financiación destinada a estos proyectos sostenibles se ha centrado en la producción de energías renovables.

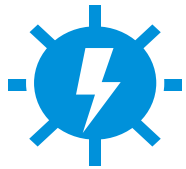

En total, **cuatro entidades CECA han participado** en la financiación de proyectos de energía renovable.

Estos proyectos han generado una potencia instalada total **de 7.888 MW, lo que equivale a un 12,2%<sup>1</sup>** de la potencia total renovable en España en 2021.



Esta potencia es suficiente como para dotar de energía a **casi 2 millones de hogares españoles medios<sup>2</sup>**.



El **77% (3.331 millones de €)** de la financiación total de proyectos del sector CECA es **aportado por entidades firmantes de los Principios de Ecuador**.

1. [Red eléctrica de España](#). 64.546 MW energía renovable en España. Parámetros de búsqueda: Estructura de la potencia instalada renovable. Todas las tecnologías. Sistema eléctrico: nacional. Año 2021 (de 1 de enero a 31 de diciembre de 2021).
2. [Red Eléctrica de España](#). Asumiendo una potencia media contratada por hogar de 4kW (0,004 MW).





# Futuro socialmente responsable

## El mercado de inversión socialmente responsable crece significativamente

El volumen total de activos en Inversión Sostenible y Responsable (ISR) en 2020 en España superó los **345.314 millones de euros**<sup>1</sup>, un **21%** más que en el año anterior<sup>2</sup>. Esta cifra incluye tanto la inversión en activos nacionales como los activos de entidades internacionales.

En la actualidad, el Reglamento (UE) 2019/2088 (SFDR) unifica definiciones sobre ISR, e **incluye en sus artículos 8 y 9** aquellos productos que presenten características u objetivos sostenibles.



**71.602**  
millones de euros  
calificados como  
artículo 8 o artículo 9 de  
la SFDR en España<sup>3</sup>.



**54.427**  
millones de euros  
calificados como artículo 8 o artículo 9  
de la SFDR por el sector CECA

**76%**  
Del total de inversión en artículos 8 y 9  
en España.

**SFDR:** El Reglamento (UE) 2019/2088, también conocido como Reglamento de divulgación de finanzas sostenibles (SFDR por sus siglas en inglés), impone ciertas obligaciones de divulgación en materia de sostenibilidad para las entidades financieras.

**Artículo 8 SFDR:** Incluye los productos y servicios financieros que promuevan características ambientales y/o sociales, aunque no tengan un objetivo específico de inversión sostenible.

**Artículo 9 SFDR:** Se refiere a los productos y servicios financieros que tengan un objetivo específico de inversión sostenible referido a cuestiones ambientales y/o sociales.

El volumen invertido en **productos o servicios financieros calificados, como artículo 8 o 9** bajo el nuevo Reglamento SFDR es de:

**54.427 millones de euros**

Tres entidades dentro del sector CECA ofrecen este tipo de productos.

1. [Estudio SPAINSIF 2021](#). Página 33.

2. Nótese que este año todavía no se ha publicado el estudio de SPAINSIF que, por lo general, se emite aproximadamente en el mes de octubre. Por tanto, las siguientes cifras corresponden al año anterior (2020) y se ofrecen solo a efectos ilustrativos y comparativos.

3. [Inverco. Fondos de inversión nacionales ESG](#). Páginas 1 y 2.

# Principales conclusiones 2021

En 2021, las entidades adheridas a CECA **emitieron bonos verdes, sociales y sostenibles** por un valor total de **4.582 millones de euros**. Además, la actividad de las entidades **como colocadoras** alcanzó un volumen de **16.198 millones de euros**.

En total, las entidades del sector CECA han emitido y colocado más de **20.780 millones de euros** en bonos verdes, sociales y sostenibles. Esta cifra **equivale al 72,8% del capital emitido bajo estas modalidades en España, y duplica la emitida y colocada por CECA durante el ejercicio pasado**.

El sector CECA ha movilizado un total de más de **4.318 millones de euros destinados a financiar proyectos de energías renovables** a través de **175 operaciones de Project Finance**. Estos proyectos han generado **una potencia renovable de 7.888 MW**, lo que equivale a un **12,2% de la potencia total renovable en España** en 2021.

El Sector CECA ha movilizado **54.427 millones de euros calificados como artículo 8 o artículo 9 de la SFDR**, lo que supone un **76% del total de inversión en artículos 8 y 9 en España**.



# Bloque 06

# Contribución fiscal

Informe de impacto de las entidades adheridas a CECA  
durante el año 2021

# Tributos recaudados ...

Tributos recaudados  
**2.572 M€**

**1.149 M€** retenciones sobre sueldos y honorarios

Las retenciones practicadas sobre sueldos de empleados y honorarios de profesionales, disminuyeron a 1.149 M€, un leve descenso respecto de los 1.151 M€ de 2020 y los 1.188 M€ de 2019.

**832 M€** retenciones sobre rentas

Las retenciones sobre rentas de instrumentos financieros, seguros y pensiones registraron un aumento del 32,1% frente a 2020 (692 M€).

**358 M€** tributos sobre ventas y servicios

Los tributos sobre ventas y servicios recaudados han ascendido un 3,6% frente a los 271 M€ de 2020.

**210 M€** importes recaudados por Seguridad Social a cargo de empleados

Los importes recaudados por Seguridad Social a cargo de los empleados ascendieron a 210 M€, un descenso del 2,8% con respecto a 2020 (216 M€).

La **contribución fiscal total** de las entidades adheridas a CECA ascendió a los **5.246 millones de euros** en 2021, un **4,4% mas que en 2020**.

# Tributos soportados

Tributos soportados  
**2.674 M€**

**993 M€** contribuciones a la Seguridad Social

La Seguridad Social a cargo de la empresa sigue siendo el concepto más significativo entre los tributos soportados, manteniéndose desde 2019 (991 M€).

**356 M€** impuesto sobre beneficios (neto)

El impuesto sobre beneficios soportado neto en 2021 es un 2,9% superior al soportado en 2020 (346 M€).

**645 M€** IVA soportado no recuperable

**170 M€** IDEC<sup>1</sup>

El IVA soportado no recuperable y el IDEC continúan suponiendo un importante coste tributario para CECA, al igual que en 2020.

**477 M€** tributación autonómica y municipal

La tributación autonómica y municipal ha aumentado un 2,6% respecto de los 465 M€ de 2020, pero disminuyendo un 10,7% respecto a 2019 (534 M€) y un crecimiento del 81,4% respecto a 2018 (263 M€).

# Tasa impositiva soportada y contribución total

En 2021 el tipo impositivo total de las entidades adheridas a CECA ascendió al **48,8%**. Esta cuota tributaria desciende en cerca de 5 puntos porcentuales a la de 2020 (53,3%).

## Tipo total tributos soportados + aportaciones

% resultante de comparar la cifra de tributos soportados más las aportaciones al Fondo de Garantía de Depósitos y Fondo Único de Supervisión con el beneficio antes de tributos soportados a excepción del Impuesto sobre Sociedades.

## Tipo impositivo total

Frente al 53,3% en 2020, el 38% en 2019 y el 43% en 2018.

## Ratio de contribución fiscal total

Frente al 29,9% de 2020, el 31,3% de 2019 y el 30,8% en 2018.

Por otra parte, la contribución tributaria total del sector CECA en 2021 ascendió a **5.246 M€**. Esta cifra fue muy similar a la de 2020 (5.013 M€, un aumento de un 4,7%). Del mismo modo, registra una escasa variación con respecto al 2019 (5.004 M€ un incremento del 4,8%) y 2018 (4.997 M€, un incremento del 5%).

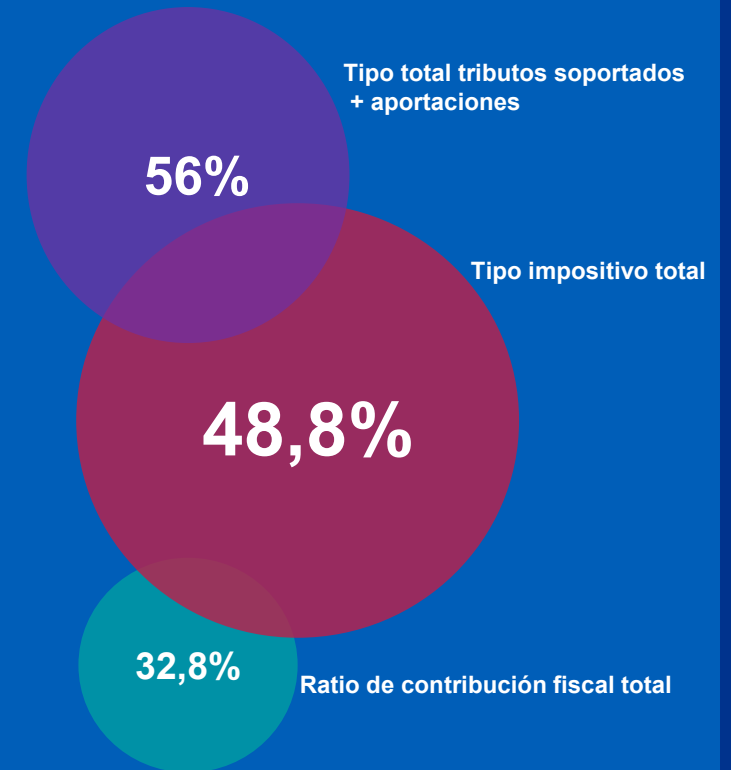

# Principales conclusiones 2021



La **contribución fiscal total** de las entidades adheridas a CECA ascendió a los **5.246 millones de euros** en 2020, un **5% más que en 2020**.



La cifra de **tributos soportados** por el sector CECA en 2021 (**2.674 M€**) supone el importe más alto por este concepto en los últimos cinco años.



El **tipo impositivo total** de las entidades adheridas a CECA en 2020 ascendió al **48,8% inferior en 5 puntos porcentuales** al de 2020 (53,3%) y en casi de 6 puntos con respecto al 2019 (43%).



El **ratio de la contribución fiscal total tipo**, resultante de comparar la cifra de tributos soportados más las aportaciones al Fondo de Garantía de Depósitos y Fondo Único de Supervisión con el beneficio antes de tributos soportados (a excepción del Impuesto sobre Sociedades) es de **56% en 2021, un descenso de aproximadamente 4 puntos porcentuales con respecto a 2020**.

\*Información obtenida a partir del Estudio sobre la contribución fiscal en España del Sector CECA 2021, realizado por KPMG Abogados, S.L.P. para CECA. 22 de julio de 2022.



# Anexos

Informe de impacto de las entidades adheridas a CECA  
durante el año 2021

# Anexo enfoque del estudio: ¿qué medimos?

## Metodología “básica”



Actividad indirecta e inducida generada a través de compras en la cadena de suministro



Consumo generado a través de los sueldos y salarios de la plantilla directa



Empleos indirectos e inducidos generados a través de las compras en la cadena de suministro



Contribución fiscal de las entidades adheridas a CECA



Inversión en la comunidad, cuidado del entorno, innovación, etc.

Contribución al

**PIB**

Contribución al

**Empleo**

## Otros posibles impactos



Impacto de los productos y servicios financieros ofrecidos a los clientes



Contribución de las inversiones en I+D+i realizadas a la sostenibilidad social y ambiental



Impacto positivo conseguido con las inversiones medioambientales realizadas



# Anexo metodológico (I)

## Mapa de impactos analizados

La influencia de CECA incluye los impactos generados de manera directa, indirecta e inducida. Para calcularlos, se ha utilizado la metodología input-output desarrollada por el ganador del Nobel de Economía Wassily Leontief. A partir de las tablas intersectoriales de la economía española, disponibles en el INE, se puede estimar el efecto tractor de las entidades en la economía y en el mercado laboral. Dicho efecto tractor ayuda a plasmar la actividad económica generada de manera directa, indirecta e inducida por la actividad corporativa empresarial y el efecto dinamizador que provoca la financiación concedida.

Actividad corporativa	Financiación concedida <sup>1</sup>
Sueldos y salarios, y Empleo por parte de CECA	Financiación directa concedida
Compras de proveedores nacionales directas	
Excedente bruto de explotación	
Consumo de los empleados de las entidades adheridas a CECA	Efecto indirecto de la financiación concedida: actividad generada en el primer y segundo nivel de cadena de suministro de los receptores de financiación y consumo asociado
Actividad generada en el primer y segundo nivel de la cadena de suministro	
Impacto económico y empleo en el resto de la cadena de suministro	Impacto económico y en términos de empleo en el resto de la economía

1. Financiación concedida con excepción de créditos destinados a compra de vivienda de segunda mano, ya que no genera una nueva actividad económica.

## Impactos metodología input-output

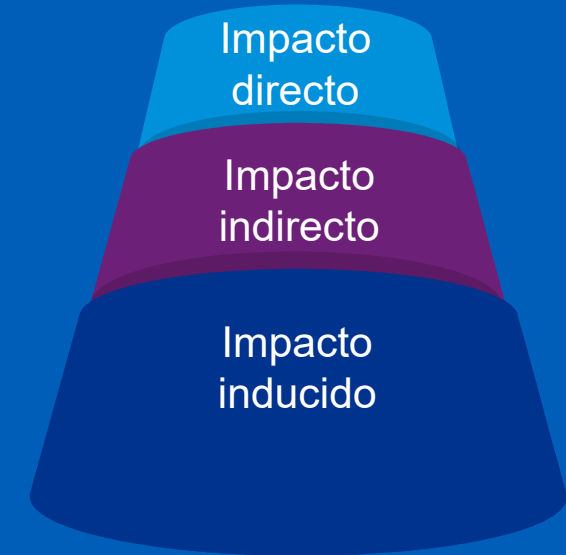

# Anexo metodológico (II)

## Modelo input-output

El Modelo input-output es un instrumento de contabilidad estadístico que representa la totalidad de las operaciones de producción y distribución que tienen lugar en una economía en un período de tiempo determinado. Permite observar los flujos de las diferentes transacciones intersectoriales en una economía dada para un año de referencia.

El Modelo input-output proporciona una descripción sistemática y detallada de la economía, sus componentes y su relación con otras economías. El modelo creado, que sirvió de base para la herramienta que utilizamos en el estudio, se basa en la metodología general del **sistema cerrado de Leontief**, definido por la ecuación:

$$X=AX+DF$$

Donde:

*X es la matriz de producción de las diferentes ramas homogéneas de la actividad.*

*A es la matriz de coeficientes de producción (consumo intermedio del sector dividido por la producción de cada sector).*

*DF es el vector de demanda final del sistema.*

El modelo de estudio utilizado se basa en la ecuación inversa de Leontief:

$$X=(I-A)^{-1} DF$$

Donde la nueva variable es:

*I es la matriz identidad.*

Este modelo nos permite observar una serie de **efectos sobre la producción del sistema, vinculados a la demanda** exógena final de los mismos. Éstos se desagregan en impactos directos, indirectos e inducidos. La matriz inversa de Leontief captura el efecto de las sucesivas transacciones económicas que ocurren entre los diferentes sectores una vez que la demanda aumenta en uno o varios de ellos.

Los efectos previamente descritos, posibilitan el cálculo de los multiplicadores de producción bruta directa, que derivan en la estimación del impacto económico. Estos impactos se encadenan unos con otros y posibilitan, con los multiplicadores de la inversa de Leontief, la estimación del impacto económico total. Es decir, por cada euro inyectado en la economía cuántos euros va a suponer de impacto en la economía.

Análogamente, utilizando datos del Instituto Nacional de Estadística, el modelo input-output, posibilita la obtención de los **multiplicadores directos de empleo**: ratio entre número de empleados y producción bruta. El vector fila de multiplicadores directos de empleo tras su multiplicación con la matriz inversa de Leontief dan como resultado un vector fila con los empleos acumulados para cada sector.

# Anexo metodológico (III)

## Impacto económico de la actividad corporativa

Sector	M €	%	Descripción
Actividades financieras y de seguros	2.124,7	15,8%	Actividades financieras y de seguros
Industria	1.906,5	14,2%	Fabricación de bienes y servicios
Servicios auxiliares	1.871,5	14,0%	I+D, servicios personales, publicidad, etc.
Actividad inmobiliaria y construcción	1.786,7	13,3%	Construcciones y actividad inmobiliaria
Comunicaciones	1.564,0	11,7%	Servicios de telecomunicaciones
Alimentos y bebidas	878,3	6,6%	Incluye bebidas alcohólicas y tabaco
Restaurantes y hoteles	639,2	4,8%	Restauración y alojamiento
Suministros	590,7	4,4%	Electricidad, agua, gas, etc.
Comercio al por mayor	528,8	3,9%	Comercio mayorista
Transporte	515,1	3,8%	Transporte terrestre y marítimo
Ocio y cultura	403,4	3,0%	Actividades de artísticas, deportivas, etc.
Comercio minorista	330,2	2,5%	Comercio al por menor
Sanidad	139,1	1,0%	Sanidad y farmacia
Enseñanza	115,5	0,9%	Servicios educativos
Administración Pública	13,1	0,1%	Administración Pública

## Impacto económico de la financiación concedida

Sector	M €	%	Descripción
Actividades financieras y de seguros	51.294,6	32,1%	Actividades financieras y de seguros
Servicios auxiliares	27.628,4	17,3%	I+D, servicios personales, publicidad, etc.
Industria	21.558,2	13,5%	Fabricación de bienes y servicios
Actividad inmobiliaria y construcción	17.283,7	10,8%	Construcciones y actividad inmobiliaria
Ocio y cultura	9.599,3	6,0%	Actividades de artísticas, deportivas, etc.
Comercio al por mayor	8.330,9	5,2%	Comercio mayorista
Comercio minorista	6.780,0	4,2%	Comercio al por menor
Transporte	4.326,6	2,7%	Transporte terrestre y marítimo
Suministros	3.477,3	2,2%	Electricidad, agua, gas, etc.
Restaurantes y hoteles	3.264,9	2,0%	Restauración y alojamiento
Alimentos y bebidas	3.079,2	1,9%	Incluye bebidas alcohólicas y tabaco
Comunicaciones	2.104,4	1,3%	Servicios de telecomunicaciones
Enseñanza	513,4	0,3%	Servicios educativos
Sanidad	444,5	0,3%	Sanidad y farmacia
Administración Pública	109,2	0,1%	Administración Pública

# Anexo comparativo resultados 2021 y 2020 (I)

	2021	2020	
Impacto total de las entidades adheridas a CECA en la economía	<b>178.030 M€</b>	<b>233.905 M€</b>	<p>La influencia total en la economía de las entidades adheridas a CECA se ha visto reducida en 2021 en casi un 24% por consecuencia de la minoración en la financiación concedida (con disminuciones respecto al 2020 en la financiación a grandes, medianas y pequeñas empresas del 28,5%) y la reducción en los márgenes brutos de las entidades como consecuencia de los procesos de reestructuración tras las fusiones bancarias. Esta reducción se debe, entre otros, a la eliminación de los paquetes de ayuda que las entidades adheridas a CECA destinaron en 2020 a las empresas para combatir los efectos de la Covid-19. En total, durante 2020, se movilizaron 33.108 M€ en líneas ICO.</p>
	18.236 M€	21.398 M€	
	Pertenece a la actividad corporativa generada		
	159.795 M€	212.507 M€	
	Pertenece a la dinamización de la financiación concedida		
Número de puestos de trabajo en España del sector CECA	<b>3 M</b>	<b>3,9 M</b>	<p>Las entidades adheridas a CECA posibilitan a través de su financiación concedida el sostenimiento de empleos indirectos e inducidos. Por tanto, la reducción del 24,8% en la financiación concedida, ha generado una menor participación de los puestos de trabajo en 2021 con respecto a 2020.</p>
			
Contribución tributaria total	<b>5.246 M€</b>	<b>5.013 M€</b>	<p>En 2021 ha habido un aumento general en las áreas de tributación con respecto a 2020. La cifra de tributos soportados por el sector CECA en 2021 (2.674 M€) supone el importe más alto por este concepto en los últimos cinco años. El agregado final resulta en un incremento de los impuestos soportados y recaudados con respecto a 2020 de 233 M€ (4,7%).</p>
	<ul style="list-style-type: none"> <li>• 56% son tributos soportados y aportaciones</li> <li>• 48,8% son tipos impositivos</li> <li>• 32,8% son el ratio de contribución fiscal total</li> </ul>	<ul style="list-style-type: none"> <li>• 60,82% son tributos soportados y aportaciones</li> <li>• 53,32% son tipos impositivos</li> <li>• 29,92% son el ratio de contribución fiscal total</li> </ul>	

# Anexo comparativo resultados 2021 y 2020 (II)

	2021	2020	
Número total de clientes	<b>28,5 M</b>	<b>28,2 M</b>	En 2021, el número de clientes aumentó en un 9% con respecto a 2020 debido al incremento de usuarios de banca digital. De hecho, en 2021 el 72,6% de sus transacciones se realizan desde las plataformas digitales disponibles.
 de los cuales... 16,2 M usuarios de banca digital (56,9%)		14,8 M usuarios de banca digital (53%)	
Electricidad consumida de fuentes renovables	<b>99,7%</b>	<b>92%</b>	Las entidades del sector CECA han avanzado en sus compromisos ambientales, consiguiendo aumentar en un 8% la electricidad consumida de fuentes renovables en 2021 con respecto a 2020.
 Movilización Obra Social	<b>778 M€</b>	<b>772 M€</b>	El área de Acción Social es la que más inversión ha recibido durante 2021. Casi el 60% de la inversión en Obra Social se ha destinado a Colectivos Específicos, beneficiándose más de 14 millones de personas.
 Contribución en bonos verdes, sostenibles y sociales	<b>20.780 M€</b>	<b>10.400 M€</b>	En total, el volumen de bonos verdes, sociales o sostenibles movilizado por las entidades del sector CECA en 2021, se ha visto duplicada con respecto a 2020. Las entidades del sector CECA también han incrementado sus emisiones propias en estos bonos en un 50%..
 de los cuales son emisiones propias	<b>4.582 M€</b>	<b>3.000 M€</b>	



[kpmg.com/socialmedia](https://kpmg.com/socialmedia)



[kpmg.com/app](https://kpmg.com/app)



© 2022 KPMG Asesores S.L., sociedad española de responsabilidad limitada y firma miembro de la organización global de KPMG de firmas miembro independientes afiliadas a KPMG International Limited, sociedad inglesa limitada por garantía. Todos los derechos reservados.

La información aquí contenida es de carácter general y no va dirigida a facilitar los datos o circunstancias concretas de personas o entidades. Si bien procuramos que la información que ofrecemos sea exacta y actual, no podemos garantizar que siga siéndolo en el futuro o en el momento en que se tenga acceso a la misma. Por tal motivo, cualquier iniciativa que pueda tomarse utilizando tal información como referencia, debe ir precedida de una exhaustiva verificación de su realidad y exactitud, así como del pertinente asesoramiento profesional.

KPMG y el logotipo de KPMG son marcas registradas de KPMG International Limited, sociedad inglesa limitada por garantía.