

Anuario Estadístico 2019

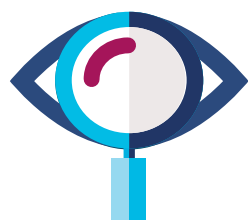



Anuario
Estadístico
2019

Índice

| | |
|---|-----------|
| 1. Órganos de Gobierno y datos básicos | 4 |
| Caixabank, S.A | 5 |
| Bankia, S.A | 6 |
| Kutxabank, S.A. | 7 |
| Cajasur Banco, S.A.U. | 8 |
| Abanca Corporación Bancaria, S.A. | 9 |
| Unicaja Banco, S.A. | 10 |
| Ibercaja Banco, S.A. | 11 |
| Liberbank, S.A. | 12 |
| Caja de Ahorros y Monte de Piedad de Ontinyent | 13 |
| Colonya - Caixa d'Estalvis de Pollença | 14 |
| Cecabank, S.A. | 15 |
| 2. Estados financieros públicos | 16 |
| Balance individual público | 17 |
| Cuenta de pérdidas y ganancias individual pública | 29 |
| Estado de flujos de efectivo individual público | 33 |
| Estado de ingresos y gastos reconocidos individual público | 37 |
| Balance consolidado público | 41 |
| Cuenta de pérdidas y ganancias consolidada pública | 53 |
| Estado de flujos de efectivo consolidado público | 57 |
| Estado de ingresos y gastos reconocidos consolidado público | 61 |
| 3. Cuadros estadísticos | 65 |
| Proceso de reestructuración del sector CECA | 66 |
| Variaciones en el número de bancos y cajas de ahorros adheridas a CECA desde 31-12-90 | 67 |
| Evolución del sector CECA | 71 |
| Distribución de oficinas por tramos de población a 31 de diciembre de 2019 | 72 |
| Distribución provincial de los depósitos | 73 |
| Distribución provincial del crédito | 74 |
| Ratios provinciales a 31 de diciembre de 2019 | 75 |
| Distribución provincial de oficinas | 76 |
| Número de oficinas por provincias a 31 de diciembre de 2019 | 77 |
| Número de oficinas por comunidades autónomas a 31 de diciembre de 2019 | 79 |
| Oficinas en el extranjero a 31 de diciembre de 2019 | 80 |



Órganos de Gobierno y datos básicos

CAIXABANK, S.A.

Situación
a 31 de
diciembre
de 2019



Fecha de creación: 2011
Domicilio social: Calle Pintor Sorolla, 2-4 - 46002 VALENCIA
C.I.F. A-08663619
Teléfono: 93 404 60 00
Internet: www.caixabank.com



Consejo de administración

Presidente:
D. Jordi Gual Solé

Secretario no Consejero:
D. Óscar Calderón de Oya

Vicepresidente:
D. Tomás Muniesa Arantegui

Vicesecretario primero no Consejero:
D. Óscar Figueres Fortuna

Consejero Delegado:
D. Gonzalo Gortázar Rotaeché

Consejeros:

D. Marcelino Armenter Vidal, D^a María Teresa Bassons Boncompte, D^a María Verónica Fisas Vergés, Fundación Bancaria Caja General de Ahorros de Canarias (Fundación Cajacanarias) representada por: D^a Natalia Aznárez Gómez, D. Alejandro García-Bragado Dalmau, D^a Cristina Garmendia Mendizábal, D. Ignacio Garralda Ruíz de Velasco, D^a María Amparo Moraleda Martínez, D. Eduardo Javier Sanchiz Irazu, D. José Serna Masiá, D. John S. Reed, D. Koro Usarraga Unsain, D. Francesc Xavier Vives Torrents.

Datos
referidos
al 31 de
diciembre
de 2019

| Número de cuentas de depósitos | |
|--------------------------------|-------------------|
| Cuentas corrientes | 4.015.540 |
| Cuentas de ahorro | 8.430.294 |
| Imposiciones a plazo | 1.775.274 |
| TOTAL | 14.221.108 |

| Datos básicos de actividad (Miles de euros) | |
|---|-------------|
| Total activo | 299.163.548 |
| Préstamos y anticipos a la clientela | 204.753.555 |
| Valores representativos de deuda | 29.283.997 |
| Depósitos de la clientela | 205.100.343 |
| Valores representativos de deuda emitidos | 30.331.574 |

| | |
|-----------------------------|--------------------|
| Oficinas operativas: | 4.210 |
| Cajeros automáticos: | 9.111 |
| Tarjetas emitidas: | 17.856.720* |

(*) A través de la sociedad CaixaBank Payments.

| Número de empleados | | | |
|--|---------------|---------------|---------------|
| | Hombres | Mujeres | Total |
| Directivos y Técnicos | 8.994 | 9.083 | 18.077 |
| Otro Personal Administrativo y Comercial | 3.401 | 6.090 | 9.491 |
| Personal Auxiliar | 2 | 2 | 4 |
| TOTAL | 12.397 | 15.175 | 27.572 |

BANKIA, S.A.

Situación
a 31 de
diciembre
de 2019



Fecha de creación: 2011
Domicilio social: Pintor Sorolla, 8 - 46002 VALENCIA
C.I.F. A-14010342
Teléfono: 900 10 30 50 / 91 602 46 80
Internet: www.bankia.com



Consejo de administración

Presidente:
D. José Ignacio Goirigolzarri Tellaeché

Secretario no Consejero:
D. Miguel Crespo Rodríguez

Consejero Delegado:
D. José Sevilla Álvarez

Vicesecretario no Consejero:
D. Antonio Zafra Jiménez

Coordinadora:
D^a Eva Castillo Sanz

Consejeros:
D. Joaquín Ayuso García, D. Francisco Javier Campo García, D. Jorge Cosmen Menéndez-Castañedo, D. Carlos Egea Krauel, D. José Luis Feito Higuera, D. Fernando Fernández Méndez de Andés, D^a Laura González Molero, D. Antonio Greño Hidalgo, D. Antonio Ortega Parra.

Datos
referidos
al 31 de
diciembre
de 2019

| Número de cuentas de depósitos | |
|--------------------------------|------------------|
| Cuentas corrientes | 2.824.422 |
| Cuentas de ahorro | 4.678.192 |
| Imposiciones a plazo | 1.021.131 |
| TOTAL | 8.523.745 |

| Datos básicos de actividad (Miles de euros) | |
|---|-------------|
| Total activo | 208.879.982 |
| Préstamos y anticipos a la clientela | 117.560.370 |
| Valores representativos de deuda | 45.240.102 |
| Depósitos de la clientela | 127.128.676 |
| Valores representativos de deuda emitidos | 17.302.153 |

| | |
|-----------------------------|------------------|
| Oficinas operativas: | 2.275 |
| Cajeros automáticos: | 5.330 |
| Tarjetas emitidas: | 9.379.054 |

| Número de empleados | | | |
|--|--------------|--------------|---------------|
| | Hombres | Mujeres | Total |
| Directivos y Técnicos | 4.986 | 4.865 | 9.851 |
| Otro Personal Administrativo y Comercial | 1.845 | 3.909 | 5.754 |
| Personal Auxiliar | 3 | 1 | 4 |
| TOTAL | 6.834 | 8.775 | 15.609 |

KUTXABANK, S.A.

Situación
a 31 de
diciembre
de 2019



Fecha de creación: 2012
Domicilio social: Gran Vía de Don Diego López de Haro , 30-32 - 48009 BILBAO
C.I.F. A-95653077
Teléfono: 944 017 890
Internet: www.kutxabank.com



Consejo de administración

Presidente:
D. Gregorio Villalabeitia Galarraga

Secretaria no miembro:
D^a Irantzu Irastorza Martínez

Consejero Delegado:
D. Francisco Javier García Lurueña

Vicesecretaria no miembro:
D^a Ana García Rodríguez

Consejeros:

D. Joseba Mikel Arieta-Araunabeña Bustinza, D. Alexander Bidetxea Lartategi, D^a María Manuela Escribano Riego, D. Jesús M^a Herrasti Erlogorri, D. José Miguel Martín Herrera, D^a Roxana Meda Inoriza, D^a María Victoria Mendia Lasa, D. Juan M^a Ollora Ochoa de Aspuru, D. Josu de Ortuondo Larrea, D. José Antonio Ruiz Garma Martínez, D. Jorge Hugo Sánchez Moreno, D. Antonio Villar Vitores, D. José Julio Zatón Salazar.

Datos
referidos
al 31 de
diciembre
de 2019

| Número de cuentas de depósitos | |
|---------------------------------------|------------------|
| Cuentas corrientes | 1.408.401 |
| Cuentas de ahorro | 232.753 |
| Imposiciones a plazo | 207.119 |
| TOTAL | 1.848.273 |

| | |
|-----------------------------|------------------|
| Oficinas operativas: | 550 |
| Cajeros automáticos: | 1.426 |
| Tarjetas emitidas: | 1.418.295 |

| Datos básicos de actividad (Miles de euros) | |
|--|------------|
| Total activo | 49.292.051 |
| Préstamos y anticipos a la clientela | 34.295.331 |
| Valores representativos de deuda | 3.565.781 |
| Depósitos de la clientela | 37.880.917 |
| Valores representativos de deuda emitidos | 3.399.197 |

| Número de empleados | | | |
|--|--------------|--------------|--------------|
| | Hombres | Mujeres | Total |
| Directivos y Técnicos | 723 | 901 | 1.624 |
| Otro Personal Administrativo y Comercial | 738 | 1.402 | 2.140 |
| Personal Auxiliar | 1 | - | 1 |
| TOTAL | 1.462 | 2.303 | 3.765 |

CAJASUR BANCO, S.A.U.

Situación
a 31 de
diciembre
de 2019



Fecha de creación: 2010
Domicilio social: Ronda de los Tejares, 18-24, 14001 CÓRDOBA
C.I.F. A-95622841
Teléfono: 95 721 42 42
Internet: www.cajasur.es



Consejo de administración

Presidente:
D. Francisco Javier García Lurueña

Secretaria no Consejera:
D^a Ana García Rodríguez

Consejero Delegado:
D. José Alberto Barrera Llorente

Vicesecretario no Consejero:
D. Manuel Delgado Santos

Consejeros:
D. Ignacio María Echeberría Monteberría, D^a María Carmen Gallastegui Zulaika,
D. Javier Ángel Guezuraga Borda, D. Xabier de Irala Estévez, D. Fernando
Martínez-Jorcana Eguiluz.

Datos
referidos
al 31 de
diciembre
de 2019

| Número de cuentas de depósitos | |
|--------------------------------|----------------|
| Cuentas corrientes | 348.129 |
| Cuentas de ahorro | 230.997 |
| Imposiciones a plazo | 40.351 |
| TOTAL | 619.477 |

| | |
|-----------------------------|----------------|
| Oficinas operativas: | 319 |
| Cajeros automáticos: | 379 |
| Tarjetas emitidas: | 485.559 |

| Datos básicos de actividad (Miles de euros) | |
|---|------------|
| Total activo | 11.241.766 |
| Préstamos y anticipos a la clientela | 8.173.789 |
| Valores representativos de deuda | 1.153.223 |
| Depósitos de la clientela | 8.769.366 |
| Valores representativos de deuda emitidos | - |

| Número de empleados | | | |
|--|------------|------------|--------------|
| | Hombres | Mujeres | Total |
| Directivos y Técnicos | 416 | 283 | 699 |
| Otro Personal Administrativo y Comercial | 411 | 641 | 1.052 |
| Personal Auxiliar | 6 | - | 6 |
| TOTAL | 833 | 924 | 1.757 |

ABANCA CORPORACIÓN BANCARIA, S.A.

Situación
a 31 de
diciembre
de 2019



Fecha de creación: 2011
Domicilio social: Cantón Claudino Pita, nº 2, 15300 Betanzos, A CORUÑA
C.I.F. A-70302039
Teléfono: 981 910 522
Internet: www.abanca.com



Consejo de administración

Presidente:
D. Juan Carlos Escotet Rodríguez

Consejero Delegado:
D. Francisco Botas Ratera

Vocales:
D^a Ana da Cunha Barros, D. Eduardo Eraña Guerra, D. José García Montalvo, D^a Leticia Iglesias Herráiz, D. Pedro Raúl López Jácome, D^a Carina Szpilka Lázaro, D. José Ramón Rodrigo Zarza.

Datos
referidos
al 31 de
diciembre
de 2019

| Número de cuentas de depósitos | |
|--------------------------------|------------------|
| Cuentas corrientes | 817.291 |
| Cuentas de ahorro | 1.103.089 |
| Imposiciones a plazo | 312.395 |
| TOTAL | 2.232.775 |

| | |
|-----------------------------|------------------|
| Oficinas operativas: | 663 |
| Cajeros automáticos: | 1.089 |
| Tarjetas emitidas: | 2.106.253 |

| Datos básicos de actividad (Miles de euros) | |
|---|------------|
| Total activo | 56.192.844 |
| Préstamos y anticipos a la clientela | 34.683.596 |
| Valores representativos de deuda | 9.587.818 |
| Depósitos de la clientela | 40.880.294 |
| Valores representativos de deuda emitidos | 1.476.576 |

| Número de empleados | | | |
|--|--------------|--------------|--------------|
| | Hombres | Mujeres | Total |
| Directivos y Técnicos | 1.747 | 1.456 | 3.203 |
| Otro Personal Administrativo y Comercial | 578 | 954 | 1.532 |
| Personal Auxiliar | - | - | - |
| TOTAL | 2.325 | 2.410 | 4.735 |

UNICAJA BANCO, S.A.

Situación
a 31 de
diciembre
de 2019



Fecha de creación: 2011
Domicilio social: Av. de Andalucía, 10-12 -29007 MÁLAGA
C.I.F. A-93139053
Teléfono: 95 213 80 00
Internet: www.unicajabanco.es / www.unicajabanco.com



Consejo de administración

Presidente:
D. Manuel Azuaga Moreno

Vicepresidentes:
D. Juan Fraile Cantón
D. Victorio Valle Sánchez

Consejero Delegado:
D. Ángel Rodríguez de Gracia

Consejera Coordinadora:
D^a Isabel Martín Castellá

Secretaria:
D^a M^a Teresa Sáez Ponte

Vocales:
D^a Ana Bolado Valle, D. Manuel Conthe Gutiérrez, D^a Petra Mateos-Aparicio-Morales,
D. Agustín Molina Morales, D. Manuel Muela Martín-Buitrago.

Datos
referidos
al 31 de
diciembre
de 2019

| Número de cuentas de depósitos | |
|--------------------------------|------------------|
| Cuentas corrientes | 523.406 |
| Cuentas de ahorro | 1.495.464 |
| Imposiciones a plazo | 132.282 |
| TOTAL | 2.151.152 |

| | |
|-----------------------------|------------------|
| Oficinas operativas: | 1.047 |
| Cajeros automáticos: | 1.485 |
| Tarjetas emitidas: | 1.780.278 |

| Datos básicos de actividad (Miles de euros) | |
|---|------------|
| Total activo | 56.572.998 |
| Préstamos y anticipos a la clientela | 27.876.600 |
| Valores representativos de deuda | 17.272.372 |
| Depósitos de la clientela | 43.164.713 |
| Valores representativos de deuda emitidos | 357.907 |

| Número de empleados | | | |
|--|--------------|--------------|--------------|
| | Hombres | Mujeres | Total |
| Directivos y Técnicos | 2.290 | 1.439 | 3.729 |
| Otro Personal Administrativo y Comercial | 749 | 1.508 | 2.257 |
| Personal Auxiliar | 18 | 10 | 28 |
| TOTAL | 3.057 | 2.957 | 6.014 |

IBERCAJA BANCO, S.A.

Situación
a 31 de
diciembre
de 2019



Fecha de creación: 2011
Domicilio social: Pl. Basilio Paraíso, 2 -50008 ZARAGOZA
C.I.F. A-99319030
Teléfono: 976 76 76 76
Internet: www.ibercaja.es



Consejo de administración

Presidente:
D. José Luis Aguirre Loaso

Secretario no consejero:
D. Jesús Barreiro Sanz

Consejero Delegado:
D. Victor Iglesias Ruiz

Vicepresidente primero:
D. Jesús Bueno Arrese

Vocales:
D. Luis Enrique Arrufat Guerra, D. Vicente Cándor López, D^a Gabriela González-Bueno Lillo, D. Emilio Jiménez Labrador, D. Felix Santiago Longas Lafuente, D^a María Pilar Segura Bas, D. Jesús Solchaga Loitegui, D. Jesús Tejel Giménez.

Datos
referidos
al 31 de
diciembre
de 2019

| Número de cuentas de depósitos | |
|---------------------------------------|------------------|
| Cuentas corrientes | 1.714.338 |
| Cuentas de ahorro | 356.403 |
| Imposiciones a plazo | 105.789 |
| TOTAL | 2.176.530 |

| | |
|-----------------------------|------------------|
| Oficinas operativas: | 1.084 |
| Cajeros automáticos: | 1.316 |
| Tarjetas emitidas: | 1.411.258 |

| Datos básicos de actividad (Miles de euros) | |
|--|------------|
| Total activo | 48.324.171 |
| Préstamos y anticipos a la clientela | 32.245.982 |
| Valores representativos de deuda | 7.827.701 |
| Depósitos de la clientela | 35.967.077 |
| Valores representativos de deuda emitidos | 1.232.325 |

| Número de empleados | | | |
|--|--------------|--------------|--------------|
| | Hombres | Mujeres | Total |
| Directivos y Técnicos | 1.928 | 1.292 | 3.220 |
| Otro Personal Administrativo y Comercial | 697 | 1.110 | 1.807 |
| Personal Auxiliar | 23 | 3 | 26 |
| TOTAL | 2.648 | 2.405 | 5.053 |

LIBERBANK, S.A.

Situación a 31 de diciembre de 2019



Fecha de creación: 2011
 Domicilio social: Camino de la Fuente de la Mora, 5 - 28050 MADRID
 C.I.F. A-86201993
 Teléfono: 985 969 700
 Internet: www.liberbank.es



Consejo de administración

Presidente:
 D. Pedro Manuel Rivero Torre

Secretario no consejero:
 D. Jesús María Alcalde Barrio

Consejero CEO:
 D.Manuel Menéndez Menéndez

Vocales:

Cacexcan. S.L.U. (representada por Victor Manuel Bravo Cañadas), D. Jorge Delclaux Bravo, D. Felipe Fernández Fernández, D^a María Garaña Corcés, D. Luis Masaveu Herrero, D^a María Encarnación Paredes Rodríguez, D^a Davida Sara Marston, D. Ernesto Luis Tinajero Flores, D. David Vaamonde Juanatey.

Datos referidos al 31 de diciembre de 2019

| Número de cuentas de depósitos | |
|--------------------------------|------------------|
| Cuentas corrientes | 350.505 |
| Cuentas de ahorro | 1.063.779 |
| Imposiciones a plazo | 124.455 |
| TOTAL | 1.538.739 |

| | |
|-----------------------------|------------------|
| Oficinas operativas: | 586 |
| Cajeros automáticos: | 1.263 |
| Tarjetas emitidas: | 1.502.609 |

| Datos básicos de actividad (Miles de euros) | |
|---|------------|
| Total activo | 42.658.520 |
| Préstamos y anticipos a la clientela | 26.252.680 |
| Valores representativos de deuda | 9.817.456 |
| Depósitos de la clientela | 31.591.786 |
| Valores representativos de deuda emitidos | 1.379.848 |

| Número de empleados | | | |
|--|--------------|--------------|--------------|
| | Hombres | Mujeres | Total |
| Directivos y Técnicos | 841 | 783 | 1.624 |
| Otro Personal Administrativo y Comercial | 529 | 914 | 1.443 |
| Personal Auxiliar | 6 | 11 | 17 |
| TOTAL | 1.376 | 1.708 | 3.084 |

CAJA DE AHORROS Y MONTE DE PIEDAD DE ONTINYENT

Situación a 31 de diciembre de 2019



Fecha de creación: 1884
 Domicilio social: Pl. Santo Domingo, 24 -46870 ONTINYENT
 C.I.F. G-46002796
 Teléfono: 96 291 91 00
 Internet: www.caixaontinyent.es



Consejo de administración

Presidente:
 D. Antonio Carbonell Tatay

Secretario:
 D. Agustín Iranzo Reig

Vocales:
 D. Honorio Cabezuelo Castro, D. Juan-Luis Gandía Cabedo, D^a Isabel Hernández Gázquez, D. Vicent-Tomas Guillamón Payá, D^a María-Ángeles Martínez Ferri, D. José Pla Barber, D. Eduardo Úbeda Mestre.

Datos referidos al 31 de diciembre de 2019

| Número de cuentas de depósitos | |
|--------------------------------|---------------|
| Cuentas corrientes | 9.360 |
| Cuentas de ahorro | 42.142 |
| Imposiciones a plazo | 3.477 |
| TOTAL | 54.979 |

| | |
|-----------------------------|---------------|
| Oficinas operativas: | 45 |
| Cajeros automáticos: | 74 |
| Tarjetas emitidas: | 32.534 |

| Datos básicos de actividad (Miles de euros) | |
|---|-----------|
| Total activo | 1.216.098 |
| Préstamos y anticipos a la clientela | 449.120 |
| Valores representativos de deuda | 480.200 |
| Depósitos de la clientela | 777.788 |
| Valores representativos de deuda emitidos | - |

| Número de empleados | | | |
|--|------------|-----------|------------|
| | Hombres | Mujeres | Total |
| Directivos y Técnicos | 76 | 22 | 98 |
| Otro Personal Administrativo y Comercial | 23 | 60 | 83 |
| Personal Auxiliar | 1 | 1 | 2 |
| TOTAL | 100 | 83 | 183 |

COLONYA -CAIXA D'ESTALVIS DE POLLENÇA

Situación
a 31 de
diciembre
de 2019



Fecha de creación: 1880
Domicilio social: Pl. Major, 7 -07460 POLLENÇA (Balears)
C.I.F. G-07000045
Teléfono: 971 53 45 50
Internet: www.colonya.com



Consejo de administración

Presidente:

D. Josep Antoni Cifre Rodríguez

Vicepresidente segundo:

D. Antonio Baeza de Oleza

Director General:

D. Gabriel Bauzá Manresa

Secretaria:

D^a Catalina de Siena Amengual Estrany

Vicepresidenta primera:

D^a Joana Colom Cifre

Vicesecretario:

D. Pere Salas Vives

Vocales:

D. Damián Durán Servera, D^a Joana Giménez Serra, D. José Miguel Mula Mulet, D. Pere Nadal Cánaves, D^a Edita Navarro Tuneu, D^a Margarita Villalonga Vicens.

Datos
referidos
al 31 de
diciembre
de 2019

Número de cuentas de depósitos

| | |
|----------------------|---------------|
| Cuentas corrientes | 15.597 |
| Cuentas de ahorro | 21.256 |
| Imposiciones a plazo | 6.351 |
| TOTAL | 43.204 |

| | |
|-----------------------------|---------------|
| Oficinas operativas: | 22 |
| Cajeros automáticos: | 22 |
| Tarjetas emitidas: | 20.314 |

Datos básicos de actividad (Miles de euros)

| | |
|---|---------|
| Total activo | 621.521 |
| Préstamos y anticipos a la clientela | 453.152 |
| Valores representativos de deuda | 85.441 |
| Depósitos de la clientela | 560.168 |
| Valores representativos de deuda emitidos | - |

Número de empleados

| | Hombres | Mujeres | Total |
|--|-----------|-----------|------------|
| Directivos y Técnicos | 25 | 15 | 40 |
| Otro Personal Administrativo y Comercial | 21 | 40 | 61 |
| Personal Auxiliar | 1 | - | 1 |
| TOTAL | 47 | 55 | 102 |

CECABANK, S.A.

Situación
a 31 de
diciembre
de 2019



Fecha de creación: 2012
Domicilio social: Alcalá, 27 -28014 MADRID
C.I.F. A-86436011
Teléfono: 91 596 50 00
Internet: www.cecabank.es



Consejo de administración

Presidente:
D. Manuel Azuaga Moreno

Secretario no Consejero:
D. Fernando Conlledo Lantero

Consejero-Director General:
D. José María Méndez Álvarez-Cedrón

Vocales:
D. Francisco Botas Ratera, D. Santiago Carbó Valverde, D. Francisco Javier García Lurueña, D. Victor Manuel Iglesias Ruiz, D^a Carmen Motellón García, D. Antonio Ortega Parra, D. Javier Pano Riera, D^a Julia Salaverria Monfort, D^a María del Mar Sarro Álvarez, D. Jesús Ruano Mochales.

Datos
referidos
al 31 de
diciembre
de 2019

| Número de cuentas de depósitos | |
|--------------------------------|---------------|
| Cuentas corrientes | 8.106 |
| Cuentas de ahorro | - |
| Imposiciones a plazo | 4.132 |
| TOTAL | 12.238 |

| | |
|-----------------------------|--------------|
| Oficinas operativas: | 3 |
| Cajeros automáticos: | 1 |
| Tarjetas emitidas: | 3.567 |

| Datos básicos de actividad (Miles de euros) | |
|---|------------|
| Total activo | 11.719.500 |
| Préstamos y anticipos a la clientela | 728.604 |
| Valores representativos de deuda | 2.884.455 |
| Depósitos de la clientela | 6.944.002 |
| Valores representativos de deuda emitidos | - |

| Número de empleados | | | |
|--|------------|------------|------------|
| | Hombres | Mujeres | Total |
| Directivos y Técnicos | 186 | 151 | 337 |
| Otro Personal Administrativo y Comercial | 46 | 88 | 134 |
| Personal Auxiliar | 4 | - | 4 |
| TOTAL | 236 | 239 | 475 |



Estados financieros públicos

Los estados han sido formulados aplicando las Normas de Información Financiera Pública de la Circular del Banco de España 4/2017, de 27 de noviembre, y se hacen públicos de acuerdo a lo establecido en las normas cuarta y quinta de dicha Circular.

Balance individual público

| Diciembre 2019 (Miles de euros) | CAIXABANK, S.A. | BANKIA, S.A. | KUTXABANK, S.A. |
|---|--------------------|--------------------|-------------------|
| ACTIVO | | | Importe en libros |
| Efectivo, saldos en efectivo en bancos centrales y otros depósitos a la vista | 13.898.021 | 12.826.591 | 5.230.410 |
| Activos financieros mantenidos para negociar | 14.239.896 | 6.702.504 | 94.829 |
| Derivados | 13.165.454 | 6.530.330 | 94.829 |
| Instrumentos de patrimonio | 369.895 | 1.381 | 0 |
| Valores representativos de deuda | 704.547 | 170.793 | 0 |
| Préstamos y anticipos | 0 | 0 | 0 |
| Bancos centrales | 0 | 0 | 0 |
| Entidades de crédito | 0 | 0 | 0 |
| Clientela | 0 | 0 | 0 |
| <i>Pro memoria: prestados o entregados como garantía con derecho de venta o pignoración</i> | <i>164.960</i> | <i>67.682</i> | <i>0</i> |
| Activos financieros no destinados a negociación valorados obligatoriamente a valor razonable con cambios en resultados | 220.614 | 34.435 | 38.011 |
| Instrumentos de patrimonio | 55.001 | 0 | 31.251 |
| Valores representativos de deuda | 9 | 237 | 4.090 |
| Préstamos y anticipos | 165.603 | 34.198 | 2.670 |
| Bancos centrales | 0 | 0 | 0 |
| Entidades de crédito | 0 | 23.263 | 0 |
| Clientela | 165.603 | 10.935 | 2.670 |
| <i>Pro memoria: prestados o entregados como garantía con derecho de venta o pignoración</i> | <i>0</i> | <i>0</i> | <i>0</i> |
| Activos financieros designados a valor razonable con cambios en resultados | 613 | 0 | 0 |
| Valores representativos de deuda | 613 | 0 | 0 |
| Préstamos y anticipos | 0 | 0 | 0 |
| Bancos centrales | 0 | 0 | 0 |
| Entidades de crédito | 0 | 0 | 0 |
| Clientela | 0 | 0 | 0 |
| <i>Pro memoria: prestados o entregados como garantía con derecho de venta o pignoración</i> | <i>0</i> | <i>0</i> | <i>0</i> |
| Activos financieros a valor razonable con cambios en otro resultado global | 16.316.243 | 11.979.857 | 3.382.103 |
| Instrumentos de patrimonio | 1.729.488 | 75.816 | 556.120 |
| Valores representativos de deuda | 14.586.756 | 11.904.041 | 2.825.983 |
| Préstamos y anticipos | 0 | 0 | 0 |
| Bancos centrales | 0 | 0 | 0 |
| Entidades de crédito | 0 | 0 | 0 |
| Clientela | 0 | 0 | 0 |
| <i>Pro memoria: prestados o entregados como garantía con derecho de venta o pignoración</i> | <i>2.544.473</i> | <i>7.568.250</i> | <i>1.569.678</i> |
| Activos financieros a coste amortizado | 222.934.719 | 156.179.198 | 35.548.516 |
| Valores representativos de deuda | 13.992.072 | 33.165.031 | 735.708 |
| Préstamos y anticipos | 208.942.647 | 123.014.167 | 34.812.808 |
| Bancos Centrales | 0 | 0 | 0 |
| Entidades de crédito | 4.354.695 | 5.464.732 | 520.147 |
| Clientela | 204.587.952 | 117.549.435 | 34.292.661 |
| <i>Pro memoria: prestados o entregados como garantía con derecho de venta o pignoración</i> | <i>93.053.054</i> | <i>25.284.204</i> | <i>4.929.237</i> |
| Derivados - contabilidad de coberturas | 2.133.018 | 2.491.810 | 9.203 |
| Cambios del valor razonable de los elementos cubiertos de una cartera con cobertura del riesgo de tipo de interés | 57.406 | 0 | 0 |
| Inversiones en dependientes, negocios conjuntos y asociadas | 10.922.791 | 1.772.674 | 2.907.970 |
| Dependientes | 9.535.189 | 1.322.649 | 2.819.204 |
| Negocios conjuntos | 0 | 9.034 | 0 |
| Asociadas | 1.387.602 | 440.991 | 88.766 |
| Activos tangibles | 4.596.311 | 2.597.428 | 607.415 |
| Inmovilizado material | 4.560.080 | 2.122.925 | 552.202 |
| De uso propio | 4.560.080 | 2.122.925 | 552.202 |
| Cedido en arrendamiento operativo | 0 | 0 | 0 |
| Afecto a la Obra Social (cajas de ahorros y cooperativas de crédito) | 0 | 0 | 0 |
| Inversiones inmobiliarias | 36.230 | 474.503 | 55.213 |
| <i>De los cuales: cedido en arrendamiento operativo</i> | <i>0</i> | <i>474.503</i> | <i>19.998</i> |
| <i>Pro memoria: Adquirido en arrendamiento</i> | <i>1.416.071</i> | <i>504.863</i> | <i>0</i> |
| Activos intangibles | 887.204 | 312.047 | 50.225 |
| Fondo de comercio | 529.385 | 0 | 0 |
| Otros activos intangibles | 357.819 | 312.047 | 50.225 |
| Activos por impuestos | 8.963.019 | 10.214.679 | 1.239.335 |
| Activos por impuestos corrientes | 1.307.442 | 431.863 | 1.773 |
| Activos por impuestos diferidos | 7.655.577 | 9.782.816 | 1.237.562 |
| Otros activos | 3.655.275 | 1.721.479 | 82.472 |
| Contratos de seguros vinculados a pensiones | 1.205.529 | 1.061.912 | 0 |
| Existencias | 13.744 | 0 | 0 |
| Resto de los otros activos | 2.436.001 | 659.567 | 82.472 |
| Activos no corrientes y grupos enajenables de elementos que se han clasificado como mantenidos para la venta | 338.419 | 2.047.280 | 101.562 |
| TOTAL ACTIVO | 299.163.548 | 208.879.982 | 49.292.051 |

Balance individual público

| Diciembre 2019 (Miles de euros) | CAIXABANK, S.A. | BANKIA, S.A. | KUTXABANK, S.A |
|--|--------------------|--------------------|-------------------|
| PASIVO | | | Importe en libros |
| Pasivos financieros mantenidos para negociar | 9.280.792 | 6.783.073 | 97.443 |
| Derivados | 8.809.598 | 6.511.840 | 97.443 |
| Posiciones cortas | 471.195 | 271.233 | 0 |
| Depósitos | 0 | 0 | 0 |
| Bancos centrales | 0 | 0 | 0 |
| Entidades de crédito | 0 | 0 | 0 |
| Clientela | 0 | 0 | 0 |
| Valores representativos de deuda emitidos | 0 | 0 | 0 |
| Otros pasivos financieros | 0 | 0 | 0 |
| Pasivos financieros designados a valor razonable con cambios en resultados | 613 | 0 | 0 |
| Depósitos | 0 | 0 | 0 |
| Bancos centrales | 0 | 0 | 0 |
| Entidades de crédito | 0 | 0 | 0 |
| Clientela | 0 | 0 | 0 |
| Valores representativos de deuda emitidos | 0 | 0 | 0 |
| Otros pasivos financieros | 613 | 0 | 0 |
| <i>Pro memoria: pasivos subordinados</i> | <i>0</i> | <i>0</i> | <i>0</i> |
| Pasivos financieros a coste amortizado | 260.875.218 | 186.159.113 | 43.160.483 |
| Depósitos | 222.439.905 | 167.385.330 | 39.282.749 |
| Bancos centrales | 13.044.053 | 13.808.756 | 1.365.069 |
| Entidades de crédito | 4.295.509 | 26.447.898 | 36.763 |
| Clientela | 205.100.343 | 127.128.676 | 37.880.917 |
| Valores representativos de deuda emitidos | 30.331.574 | 17.302.153 | 3.399.197 |
| Otros pasivos financieros | 8.103.738 | 1.471.630 | 478.537 |
| <i>Pro memoria: pasivos subordinados</i> | <i>5.460.962</i> | <i>2.983.031</i> | <i>0</i> |
| Derivados - contabilidad de coberturas | 441.759 | 85.541 | 181.512 |
| Cambios del valor razonable de los elementos cubiertos de una cartera con cobertura del riesgo de tipo de interés | 1.464.069 | 0 | 0 |
| Provisiones | 3.370.144 | 1.685.484 | 431.841 |
| Pensiones y otras obligaciones de prestaciones definidas post-empleo | 518.717 | 1.038.224 | 104.319 |
| Otras retribuciones a los empleados a largo plazo | 1.709.427 | 0 | 49.059 |
| Cuestiones procesales y litigios por impuestos pendientes | 627.857 | 210.614 | 0 |
| Compromisos y garantías concedidos | 129.081 | 301.731 | 154.742 |
| Restantes provisiones | 385.063 | 134.915 | 123.721 |
| Pasivos por impuestos | 618.409 | 452.531 | 103.457 |
| Pasivos por impuestos corrientes | 606 | 0 | 34 |
| Pasivos por impuestos diferidos | 617.803 | 452.531 | 103.423 |
| Capital social reembolsable a la vista | 0 | 0 | 0 |
| Otros pasivos | 1.058.147 | 885.606 | 158.389 |
| <i>De los cuales: fondo de la obra social (solo cajas de ahorros y cooperativas de crédito)</i> | <i>0</i> | <i>0</i> | <i>0</i> |
| Pasivos incluidos en grupos enajenables de elementos que se han clasificado como mantenidos para la venta | 0 | 0 | 0 |
| TOTAL PASIVO | 277.109.151 | 196.051.348 | 44.133.125 |

Balance individual público

| Diciembre 2019 (Miles de euros) | CAIXABANK, S.A. | BANKIA, S.A. | KUTXABANK, S.A. |
|--|--------------------|--------------------|-------------------|
| PATRIMONIO NETO | | | Importe en libros |
| Fondos propios | 22.897.537 | 12.701.647 | 4.814.262 |
| Capital | 5.981.438 | 3.069.522 | 2.060.000 |
| Capital desembolsado | 5.981.438 | 3.069.522 | 2.060.000 |
| Capital no desembolsado exigido | 0 | 0 | 0 |
| <i>Pro memoria: capital no exigido</i> | 0 | 0 | 0 |
| Prima de emisión | 12.032.802 | 619.154 | 0 |
| Instrumentos de patrimonio emitidos distintos del capital | 0 | 0 | 0 |
| Componente de patrimonio neto de los instrumentos financieros compuestos | 0 | 0 | 0 |
| Otros instrumentos de patrimonio emitidos | 0 | 0 | 0 |
| Otros elementos de patrimonio neto | 23.538 | 0 | 0 |
| Ganancias acumuladas | 6.048.637 | 0 | 210.004 |
| Reservas de revalorización | 0 | 0 | 0 |
| Otras reservas | -3.253.758 | 8.500.365 | 2.477.840 |
| (-) Acciones propias | -8.641 | -50.343 | 0 |
| Resultado del ejercicio | 2.073.521 | 562.949 | 199.947 |
| (-) Dividendos a cuenta | 0 | 0 | -133.529 |
| Otro resultado global acumulado | -843.140 | 126.987 | 344.664 |
| Elementos que no se reclasificarán en resultados | -1.167.312 | 52.907 | 239.845 |
| <i>Ganancias o (-) pérdidas actuariales en planes de pensiones de prestaciones definidas</i> | -45.439 | 34.056 | -29.993 |
| <i>Activos no corrientes y grupos enajenables de elementos que se han clasificado como mantenidos para la venta</i> | 0 | -9.453 | 0 |
| <i>Cambios del valor razonable de los instrumentos de patrimonio valorados a valor razonable con cambios en otro resultado global</i> | -1.121.597 | 28.304 | 269.838 |
| <i>Ineficacia de las coberturas de valor razonable de los instrumentos de patrimonio valorados a valor razonable con cambios en otro resultado global</i> | -276 | 0 | 0 |
| <i>Cambios del valor razonable de los instrumentos de patrimonio valorados a valor razonable con cambios en otro resultado global [elemento cubierto]</i> | -58.406 | 0 | 0 |
| <i>Cambios del valor razonable de los instrumentos de patrimonio valorados a valor razonable con cambios en otro resultado global [instrumento de cobertura]</i> | 58.130 | 0 | 0 |
| <i>Cambios del valor razonable de los pasivos financieros a valor razonable con cambios en resultados atribuibles a cambios en el riesgo de crédito</i> | 0 | 0 | 0 |
| Elementos que pueden reclasificarse en resultados | 324.172 | 74.080 | 104.819 |
| <i>Cobertura de inversiones netas en negocios en el extranjero [parte eficaz]</i> | 0 | 0 | 0 |
| <i>Conversión de divisas</i> | 67 | -113 | 0 |
| <i>Derivados de cobertura. Reserva de cobertura de flujos de efectivo [parte eficaz]</i> | -33.717 | -8.006 | -6.129 |
| <i>Cambios del valor razonable de los instrumentos de deuda valorados a valor razonable con cambios en otro resultado global</i> | 357.822 | 82.199 | 110.948 |
| <i>Instrumentos de cobertura [elementos no designados]</i> | 0 | 0 | 0 |
| <i>Activos no corrientes y grupos enajenables de elementos que se han clasificado como mantenidos para la venta</i> | 0 | 0 | 0 |
| TOTAL PATRIMONIO NETO | 22.054.397 | 12.828.634 | 5.158.926 |
| TOTAL PATRIMONIO NETO Y PASIVO | 299.163.548 | 208.879.982 | 49.292.051 |
| PRO MEMORIA: EXPOSICIONES FUERA DE BALANCE | | Nominal | |
| Compromisos de préstamo concedidos | 57.850.199 | 23.394.354 | 5.645.448 |
| Garantías financieras concedidas | 5.086.196 | 376.728 | 422.803 |
| Otros compromisos concedidos | 20.737.672 | 13.112.359 | 2.638.372 |

Balance individual público

| Diciembre 2019 (Miles de euros) | CAJASUR BANCO, S.A. | ABANCA CORPORACIÓN BANCARIA, S.A.* | UNICAJA BANCO, S.A. |
|---|------------------------|---------------------------------------|------------------------|
| ACTIVO | | | Importe en libros |
| Efectivo, saldos en efectivo en bancos centrales y otros depósitos a la vista | 375.999 | 2.832.720 | 4.563.406 |
| Activos financieros mantenidos para negociar | 610 | 194.655 | 17.583 |
| Derivados | 610 | 117.674 | 7.966 |
| Instrumentos de patrimonio | 0 | 0 | 9.617 |
| Valores representativos de deuda | 0 | 76.981 | 0 |
| Préstamos y anticipos | 0 | 0 | 0 |
| Bancos centrales | 0 | 0 | 0 |
| Entidades de crédito | 0 | 0 | 0 |
| Clientela | 0 | 0 | 0 |
| <i>Pro memoria: prestados o entregados como garantía con derecho de venta o pignoración</i> | 0 | 0 | 0 |
| Activos financieros no destinados a negociación valorados obligatoriamente a valor razonable con cambios en resultados | 474 | 66.898 | 89.796 |
| Instrumentos de patrimonio | 421 | 37.584 | 0 |
| Valores representativos de deuda | 53 | 29.314 | 89.796 |
| Préstamos y anticipos | 0 | 0 | 0 |
| Bancos centrales | 0 | 0 | 0 |
| Entidades de crédito | 0 | 0 | 0 |
| Clientela | 0 | 0 | 0 |
| <i>Pro memoria: prestados o entregados como garantía con derecho de venta o pignoración</i> | 0 | 0 | 0 |
| Activos financieros designados a valor razonable con cambios en resultados | 0 | 0 | 0 |
| Valores representativos de deuda | 0 | 0 | 0 |
| Préstamos y anticipos | 0 | 0 | 0 |
| Bancos centrales | 0 | 0 | 0 |
| Entidades de crédito | 0 | 0 | 0 |
| Clientela | 0 | 0 | 0 |
| <i>Pro memoria: prestados o entregados como garantía con derecho de venta o pignoración</i> | 0 | 0 | 0 |
| Activos financieros a valor razonable con cambios en otro resultado global | 539.139 | 3.585.980 | 1.134.485 |
| Instrumentos de patrimonio | 778 | 208 | 614.065 |
| Valores representativos de deuda | 538.361 | 3.585.772 | 520.420 |
| Préstamos y anticipos | 0 | 0 | 0 |
| Bancos centrales | 0 | 0 | 0 |
| Entidades de crédito | 0 | 0 | 0 |
| Clientela | 0 | 0 | 0 |
| <i>Pro memoria: prestados o entregados como garantía con derecho de venta o pignoración</i> | 137.071 | 2.236.677 | 57.301 |
| Activos financieros a coste amortizado | 9.118.954 | 42.524.427 | 44.995.337 |
| Valores representativos de deuda | 614.809 | 5.895.751 | 16.662.156 |
| Préstamos y anticipos | 8.504.145 | 36.628.676 | 28.333.181 |
| Bancos Centrales | 0 | 0 | 0 |
| Entidades de crédito | 330.356 | 1.945.080 | 456.581 |
| Clientela | 8.173.789 | 34.683.596 | 27.876.600 |
| <i>Pro memoria: prestados o entregados como garantía con derecho de venta o pignoración</i> | 0 | 4.544.165 | 7.952.679 |
| Derivados - contabilidad de coberturas | 91.367 | 53.086 | 507.229 |
| Cambios del valor razonable de los elementos cubiertos de una cartera con cobertura del riesgo de tipo de interés | 0 | 0 | 0 |
| Inversiones en dependientes, negocios conjuntos y asociadas | 19.586 | 2.513.247 | 864.126 |
| Dependientes | 15.899 | 2.416.835 | 647.074 |
| Negocios conjuntos | 0 | 0 | 13.107 |
| Asociadas | 3.687 | 96.412 | 203.945 |
| Activos tangibles | 164.614 | 1.071.939 | 1.113.050 |
| Inmovilizado material | 146.628 | 857.729 | 867.430 |
| De uso propio | 146.628 | 857.729 | 867.430 |
| Cedido en arrendamiento operativo | 0 | 0 | 0 |
| Afecto a la Obra Social (cajas de ahorros y cooperativas de crédito) | 0 | 0 | 0 |
| Inversiones inmobiliarias | 17.986 | 214.210 | 245.620 |
| De los cuales: cedido en arrendamiento operativo | 10.213 | 0 | 245.615 |
| <i>Pro memoria: Adquirido en arrendamiento</i> | 0 | 0 | 0 |
| Activos intangibles | 42 | 107.684 | 14.002 |
| Fondo de comercio | 0 | 0 | 0 |
| Otros activos intangibles | 42 | 107.684 | 14.002 |
| Activos por impuestos | 712.311 | 2.828.312 | 2.822.307 |
| Activos por impuestos corrientes | 5.050 | 89.231 | 34.178 |
| Activos por impuestos diferidos | 707.261 | 2.739.081 | 2.788.129 |
| Otros activos | 115.797 | 284.876 | 147.049 |
| Contratos de seguros vinculados a pensiones | 88.991 | 142.406 | 32.731 |
| Existencias | 0 | 876 | 0 |
| Resto de los otros activos | 26.806 | 141.594 | 114.318 |
| Activos no corrientes y grupos enajenables de elementos que se han clasificado como mantenidos para la venta | 102.873 | 129.020 | 304.628 |
| TOTAL ACTIVO | 11.241.766 | 56.192.844 | 56.572.998 |

(*) Los estados públicos de Abanca Corporación Bancaria, S.A. no incluyen la información de Banco Caixa Geral, S.A., cuya integración se ha completado en el primer trimestre de 2020.

Balance individual público

| Diciembre 2019 (Miles de euros) | CAJASUR BANCO, S.A. | ABANCA CORPORACIÓN BANCARIA, S.A.* | UNICAJA BANCO, S.A. |
|--|------------------------|--|------------------------|
| PASIVO | | | Importe en libros |
| Pasivos financieros mantenidos para negociar | 608 | 116.544 | 12.958 |
| Derivados | 608 | 116.544 | 12.958 |
| Posiciones cortas | 0 | 0 | 0 |
| Depósitos | 0 | 0 | 0 |
| Bancos centrales | 0 | 0 | 0 |
| Entidades de crédito | 0 | 0 | 0 |
| Clientela | 0 | 0 | 0 |
| Valores representativos de deuda emitidos | 0 | 0 | 0 |
| Otros pasivos financieros | 0 | 0 | 0 |
| Pasivos financieros designados a valor razonable con cambios en resultados | 0 | 0 | 0 |
| Depósitos | 0 | 0 | 0 |
| Bancos centrales | 0 | 0 | 0 |
| Entidades de crédito | 0 | 0 | 0 |
| Clientela | 0 | 0 | 0 |
| Valores representativos de deuda emitidos | 0 | 0 | 0 |
| Otros pasivos financieros | 0 | 0 | 0 |
| <i>Pro memoria: pasivos subordinados</i> | <i>0</i> | <i>0</i> | <i>0</i> |
| Pasivos financieros a coste amortizado | 9.910.640 | 51.111.155 | 50.409.033 |
| Depósitos | 9.794.530 | 49.515.139 | 49.039.963 |
| Bancos centrales | 565.339 | 4.658.647 | 3.302.914 |
| Entidades de crédito | 459.825 | 3.976.198 | 2.572.336 |
| Clientela | 8.769.366 | 40.880.294 | 43.164.713 |
| Valores representativos de deuda emitidos | 0 | 1.476.576 | 357.907 |
| Otros pasivos financieros | 116.110 | 119.440 | 1.011.163 |
| <i>Pro memoria: pasivos subordinados</i> | <i>0</i> | <i>672.778</i> | <i>297.907</i> |
| Derivados - contabilidad de coberturas | 14.296 | 179.756 | 427.761 |
| Cambios del valor razonable de los elementos cubiertos de una cartera con cobertura del riesgo de tipo de interés | 0 | 0 | 0 |
| Provisiones | 218.741 | 359.366 | 907.062 |
| Pensiones y otras obligaciones de prestaciones definidas post-empleo | 137.952 | 160.386 | 62.716 |
| Otras retribuciones a los empleados a largo plazo | 7.721 | 0 | 203.697 |
| Cuestiones procesales y litigios por impuestos pendientes | 657 | 14.715 | 0 |
| Compromisos y garantías concedidos | 11.270 | 74.962 | 128.583 |
| Restantes provisiones | 61.141 | 109.303 | 512.066 |
| Pasivos por impuestos | 90.090 | 33.671 | 209.824 |
| Pasivos por impuestos corrientes | 1.242 | 0 | 26.171 |
| Pasivos por impuestos diferidos | 88.848 | 33.671 | 183.653 |
| Capital social reembolsable a la vista | 0 | 0 | 0 |
| Otros pasivos | 43.388 | 218.470 | 422.993 |
| <i>De los cuales: fondo de la obra social (solo cajas de ahorros y cooperativas de crédito)</i> | <i>0</i> | <i>0</i> | <i>0</i> |
| Pasivos incluidos en grupos enajenables de elementos que se han clasificado como mantenidos para la venta | 0 | 0 | 0 |
| TOTAL PASIVO | 10.277.763 | 52.018.962 | 52.389.631 |

(*) Los estados públicos de Abanca Corporación Bancaria, S.A. no incluyen la información de Banco Caixa Geral, S.A., cuya integración se ha completado en el primer trimestre de 2020.

Balance individual público

| Diciembre 2019 (Miles de euros) | CAJASUR BANCO, S.A. | ABANCA CORPORACIÓN BANCARIA, S.A.* | UNICAJA BANCO, S.A. |
|--|------------------------|--|------------------------|
| PATRIMONIO NETO | | | Importe en libros |
| Fondos propios | 943.656 | 4.153.848 | 4.257.647 |
| Capital | 1.318.050 | 2.453.657 | 1.610.302 |
| Capital desembolsado | 1.318.050 | 2.453.657 | 1.610.302 |
| Capital no desembolsado exigido | 0 | 0 | 0 |
| <i>Pro memoria: capital no exigido</i> | 0 | 0 | 0 |
| Prima de emisión | 0 | 433.901 | 1.322.995 |
| Instrumentos de patrimonio emitidos distintos del capital | 0 | 250.000 | 47.574 |
| Componente de patrimonio neto de los instrumentos financieros compuestos | 0 | 250.000 | 47.574 |
| Otros instrumentos de patrimonio emitidos | 0 | 0 | 0 |
| Otros elementos de patrimonio neto | 0 | 0 | 0 |
| Ganancias acumuladas | -24.210 | 1.252.576 | 904.492 |
| Reservas de revalorización | 0 | 0 | 0 |
| Otras reservas | -372.232 | -37.291 | 261.485 |
| (-) Acciones propias | 0 | -230.541 | -14.773 |
| Resultado del ejercicio | 22.048 | 192.298 | 125.572 |
| (-) Dividendos a cuenta | 0 | -160.752 | 0 |
| Otro resultado global acumulado | 20.347 | 20.034 | -74.280 |
| Elementos que no se reclasificarán en resultados | -1.374 | -20.517 | 18.309 |
| <i>Ganancias o (-) pérdidas actuariales en planes de pensiones de prestaciones definidas</i> | -1.163 | -20.518 | -787 |
| <i>Activos no corrientes y grupos enajenables de elementos que se han clasificado como mantenidos para la venta</i> | 0 | 0 | 0 |
| <i>Cambios del valor razonable de los instrumentos de patrimonio valorados a valor razonable con cambios en otro resultado global</i> | -211 | 1 | 19.096 |
| <i>Ineficacia de las coberturas de valor razonable de los instrumentos de patrimonio valorados a valor razonable con cambios en otro resultado global</i> | 0 | 0 | 0 |
| <i>Cambios del valor razonable de los instrumentos de patrimonio valorados a valor razonable con cambios en otro resultado global [elemento cubierto]</i> | 0 | 0 | 0 |
| <i>Cambios del valor razonable de los instrumentos de patrimonio valorados a valor razonable con cambios en otro resultado global [instrumento de cobertura]</i> | 0 | 0 | 0 |
| <i>Cambios del valor razonable de los pasivos financieros a valor razonable con cambios en resultados atribuibles a cambios en el riesgo de crédito</i> | 0 | 0 | 0 |
| Elementos que pueden reclasificarse en resultados | 21.721 | 40.551 | -92.589 |
| <i>Cobertura de inversiones netas en negocios en el extranjero [parte eficaz]</i> | 0 | 0 | 0 |
| <i>Conversión de divisas</i> | 0 | 0 | -55 |
| <i>Derivados de cobertura. Reserva de cobertura de flujos de efectivo [parte eficaz]</i> | 0 | 12.139 | -94.580 |
| <i>Cambios del valor razonable de los instrumentos de deuda valorados a valor razonable con cambios en otro resultado global</i> | 21.721 | 28.412 | 2.046 |
| <i>Instrumentos de cobertura [elementos no designados]</i> | 0 | 0 | 0 |
| <i>Activos no corrientes y grupos enajenables de elementos que se han clasificado como mantenidos para la venta</i> | 0 | 0 | 0 |
| TOTAL PATRIMONIO NETO | 964.003 | 4.173.882 | 4.183.367 |
| TOTAL PATRIMONIO NETO Y PASIVO | 11.241.766 | 56.192.844 | 56.572.998 |
| PRO MEMORIA: EXPOSICIONES FUERA DE BALANCE | | | Nominal |
| Compromisos de préstamo concedidos | 524.613 | 6.941.549 | 3.047.962 |
| Garantías financieras concedidas | 21.572 | 549.666 | 63.105 |
| Otros compromisos concedidos | 536.469 | 1.087.368 | 1.977.002 |

(*) Los estados públicos de Abanca Corporación Bancaria, S.A. no incluyen la información de Banco Caixa Geral, S.A., cuya integración se ha completado en el primer trimestre de 2020.

Balance individual público

| Diciembre 2019 (Miles de euros) | IBERCAJA | | CAJA DE AHORROS |
|--|-------------------|-------------------|-----------------------------------|
| | BANCO, S.A. | LIBERBANK, S.A. | Y MONTE DE PIEDAD DE ONTINYENT |
| ACTIVO | | | Importe en libros |
| Efectivo, saldos en efectivo en bancos centrales y otros depósitos a la vista | 3.710.877 | 836.633 | 102.389 |
| Activos financieros mantenidos para negociar | 6.097 | 11.406 | 18 |
| Derivados | 6.097 | 11.406 | 18 |
| Instrumentos de patrimonio | 0 | 0 | 0 |
| Valores representativos de deuda | 0 | 0 | 0 |
| Préstamos y anticipos | 0 | 0 | 0 |
| Bancos centrales | 0 | 0 | 0 |
| Entidades de crédito | 0 | 0 | 0 |
| Clientela | 0 | 0 | 0 |
| <i>Pro memoria: prestados o entregados como garantía con derecho de venta o pignoración</i> | 0 | 0 | 0 |
| Activos financieros no destinados a negociación valorados obligatoriamente a valor razonable con cambios en resultados | 22.547 | 149.408 | 34.804 |
| Instrumentos de patrimonio | 0 | 41 | 34.377 |
| Valores representativos de deuda | 10.350 | 31 | 427 |
| Préstamos y anticipos | 12.197 | 149.336 | 0 |
| Bancos centrales | 0 | 0 | 0 |
| Entidades de crédito | 0 | 0 | 0 |
| Clientela | 12.197 | 149.336 | 0 |
| <i>Pro memoria: prestados o entregados como garantía con derecho de venta o pignoración</i> | 0 | 0 | 0 |
| Activos financieros designados a valor razonable con cambios en resultados | 0 | 0 | 0 |
| Valores representativos de deuda | 0 | 0 | 0 |
| Préstamos y anticipos | 0 | 0 | 0 |
| Bancos centrales | 0 | 0 | 0 |
| Entidades de crédito | 0 | 0 | 0 |
| Clientela | 0 | 0 | 0 |
| <i>Pro memoria: prestados o entregados como garantía con derecho de venta o pignoración</i> | 0 | 0 | 0 |
| Activos financieros a valor razonable con cambios en otro resultado global | 1.053.432 | 1.000.259 | 457.537 |
| Instrumentos de patrimonio | 360.456 | 285.034 | 65.757 |
| Valores representativos de deuda | 692.976 | 715.225 | 391.780 |
| Préstamos y anticipos | 0 | 0 | 0 |
| Bancos centrales | 0 | 0 | 0 |
| Entidades de crédito | 0 | 0 | 0 |
| Clientela | 0 | 0 | 0 |
| <i>Pro memoria: prestados o entregados como garantía con derecho de venta o pignoración</i> | 561.476 | 60.341 | 190.633 |
| Activos financieros a coste amortizado | 39.937.627 | 35.778.474 | 548.271 |
| Valores representativos de deuda | 7.124.375 | 9.102.200 | 87.993 |
| Préstamos y anticipos | 32.813.252 | 26.676.274 | 460.278 |
| Bancos Centrales | 0 | 0 | 0 |
| Entidades de crédito | 579.467 | 572.930 | 11.158 |
| Clientela | 32.233.785 | 26.103.344 | 449.120 |
| <i>Pro memoria: prestados o entregados como garantía con derecho de venta o pignoración</i> | 4.967.409 | 4.785.813 | 41.201 |
| Derivados - contabilidad de coberturas | 137.210 | 470.130 | 0 |
| Cambios del valor razonable de los elementos cubiertos de una cartera con cobertura del riesgo de tipo de interés | 0 | 134.368 | 0 |
| Inversiones en dependientes, negocios conjuntos y asociadas | 995.891 | 1.106.578 | 14.594 |
| Dependientes | 903.175 | 865.527 | 14.276 |
| Negocios conjuntos | 38.226 | 11.268 | 295 |
| Asociadas | 54.490 | 229.782 | 23 |
| Activos tangibles | 783.263 | 653.725 | 32.479 |
| Inmovilizado material | 567.677 | 557.931 | 25.522 |
| De uso propio | 567.677 | 557.931 | 18.000 |
| Cedido en arrendamiento operativo | 0 | 0 | 0 |
| Afecto a la Obra Social (cajas de ahorros y cooperativas de crédito) | 0 | 0 | 7.522 |
| Inversiones inmobiliarias | 215.586 | 95.794 | 6.957 |
| De los cuales: cedido en arrendamiento operativo | 32.342 | 71.898 | 5.814 |
| <i>Pro memoria: Adquirido en arrendamiento</i> | 0 | 0 | 0 |
| Activos intangibles | 118.531 | 120.995 | 646 |
| Fondo de comercio | 51.226 | 0 | 0 |
| Otros activos intangibles | 67.305 | 120.995 | 646 |
| Activos por impuestos | 1.275.150 | 2.174.906 | 11.780 |
| Activos por impuestos corrientes | 6.168 | 86.460 | 493 |
| Activos por impuestos diferidos | 1.268.982 | 2.088.446 | 11.287 |
| Otros activos | 218.648 | 82.827 | 1.313 |
| Contratos de seguros vinculados a pensiones | 98.470 | 408 | 0 |
| Existencias | 820 | 0 | 63 |
| Resto de los otros activos | 119.358 | 82.419 | 1.250 |
| Activos no corrientes y grupos enajenables de elementos que se han clasificado como mantenidos para la venta | 64.899 | 138.812 | 12.267 |
| TOTAL ACTIVO | 48.324.171 | 42.658.520 | 1.216.098 |

Balance individual público

| Diciembre 2019 (Miles de euros) | IBERCAJA BANCO, S.A. | LIBERBANK, S.A. | CAJA DE AHORROS Y MONTE DE PIEDAD DE ONTINYENT |
|--|-------------------------|-------------------|--|
| PASIVO | | | Importe en libros |
| Pasivos financieros mantenidos para negociar | 4.888 | 11.479 | 33 |
| Derivados | 4.888 | 11.479 | 33 |
| Posiciones cortas | 0 | 0 | 0 |
| Depósitos | 0 | 0 | 0 |
| Bancos centrales | 0 | 0 | 0 |
| Entidades de crédito | 0 | 0 | 0 |
| Clientela | 0 | 0 | 0 |
| Valores representativos de deuda emitidos | 0 | 0 | 0 |
| Otros pasivos financieros | 0 | 0 | 0 |
| Pasivos financieros designados a valor razonable con cambios en resultados | 0 | 0 | 0 |
| Depósitos | 0 | 0 | 0 |
| Bancos centrales | 0 | 0 | 0 |
| Entidades de crédito | 0 | 0 | 0 |
| Clientela | 0 | 0 | 0 |
| Valores representativos de deuda emitidos | 0 | 0 | 0 |
| Otros pasivos financieros | 0 | 0 | 0 |
| <i>Pro memoria: pasivos subordinados</i> | <i>0</i> | <i>0</i> | <i>0</i> |
| Pasivos financieros a coste amortizado | 44.238.959 | 38.589.487 | 1.074.551 |
| Depósitos | 41.901.746 | 36.971.415 | 1.068.655 |
| Bancos centrales | 1.628.990 | 2.896.176 | 69.217 |
| Entidades de crédito | 4.305.679 | 2.483.454 | 221.650 |
| Clientela | 35.967.077 | 31.591.786 | 777.788 |
| Valores representativos de deuda emitidos | 1.232.325 | 1.379.848 | 0 |
| Otros pasivos financieros | 1.104.888 | 238.225 | 5.896 |
| <i>Pro memoria: pasivos subordinados</i> | <i>508.997</i> | <i>318.378</i> | <i>0</i> |
| Derivados - contabilidad de coberturas | 233.888 | 843.424 | 0 |
| Cambios del valor razonable de los elementos cubiertos de una cartera con cobertura del riesgo de tipo de interés | 37.617 | 0 | 0 |
| Provisiones | 295.053 | 101.873 | 5.787 |
| Pensiones y otras obligaciones de prestaciones definidas post-empleo | 105.622 | 16.553 | 1.101 |
| Otras retribuciones a los empleados a largo plazo | 466 | 2.950 | 0 |
| Cuestiones procesales y litigios por impuestos pendientes | 6.385 | 2.653 | 0 |
| Compromisos y garantías concedidos | 22.727 | 20.886 | 962 |
| Restantes provisiones | 159.853 | 58.831 | 3.724 |
| Pasivos por impuestos | 146.321 | 98.333 | 11.311 |
| Pasivos por impuestos corrientes | 0 | 1.303 | 145 |
| Pasivos por impuestos diferidos | 146.321 | 97.030 | 11.166 |
| Capital social reembolsable a la vista | 0 | 0 | 0 |
| Otros pasivos | 181.840 | 162.259 | 11.643 |
| <i>De los cuales: fondo de la obra social (solo cajas de ahorros y cooperativas de crédito)</i> | <i>0</i> | <i>0</i> | <i>8.696</i> |
| Pasivos incluidos en grupos enajenables de elementos que se han clasificado como mantenidos para la venta | 0 | 0 | 0 |
| TOTAL PASIVO | 45.138.567 | 39.806.855 | 1.103.325 |

Balance individual público

| Diciembre 2019 (Miles de euros) | IBERCAJA BANCO, S.A. | | CAJA DE AHORROS Y MONTE DE PIEDAD DE ONTINYENT |
|--|-------------------------|-------------------|--|
| | LIBERBANK, S.A. | | Importe en libros |
| PATRIMONIO NETO | | | |
| Fondos propios | 3.115.698 | 2.738.888 | 90.854 |
| Capital | 214.428 | 60.815 | 0 |
| Capital desembolsado | 214.428 | 60.815 | 0 |
| Capital no desembolsado exigido | 0 | 0 | 0 |
| <i>Pro memoria: capital no exigido</i> | 0 | 0 | 0 |
| Prima de emisión | 0 | 1.953.785 | 0 |
| Instrumentos de patrimonio emitidos distintos del capital | 350.000 | 0 | 0 |
| Componente de patrimonio neto de los instrumentos financieros compuestos | 0 | 0 | 0 |
| Otros instrumentos de patrimonio emitidos | 350.000 | 0 | 0 |
| Otros elementos de patrimonio neto | 0 | 0 | 0 |
| Ganancias acumuladas | 507.825 | 42.235 | 82.706 |
| Reservas de revalorización | 2.327 | 0 | 2.271 |
| Otras reservas | 1.968.925 | 584.222 | 0 |
| (-) Acciones propias | 0 | -327 | 0 |
| Resultado del ejercicio | 72.193 | 98.157 | 5.877 |
| (-) Dividendos a cuenta | 0 | 0 | 0 |
| Otro resultado global acumulado | 69.906 | 112.778 | 21.919 |
| Elementos que no se reclasificarán en resultados | 63.651 | 55.233 | 1.214 |
| <i>Ganancias o (-) pérdidas actuariales en planes de pensiones de prestaciones definidas</i> | -6.870 | 17.262 | -39 |
| <i>Activos no corrientes y grupos enajenables de elementos que se han clasificado como mantenidos para la venta</i> | 0 | 0 | 0 |
| <i>Cambios del valor razonable de los instrumentos de patrimonio valorados a valor razonable con cambios en otro resultado global</i> | 70.521 | 37.970 | 1.253 |
| <i>Ineficacia de las coberturas de valor razonable de los instrumentos de patrimonio valorados a valor razonable con cambios en otro resultado global</i> | 0 | 0 | 0 |
| <i>Cambios del valor razonable de los instrumentos de patrimonio valorados a valor razonable con cambios en otro resultado global [elemento cubierto]</i> | 0 | 0 | 0 |
| <i>Cambios del valor razonable de los instrumentos de patrimonio valorados a valor razonable con cambios en otro resultado global [instrumento de cobertura]</i> | 0 | 0 | 0 |
| <i>Cambios del valor razonable de los pasivos financieros a valor razonable con cambios en resultados atribuibles a cambios en el riesgo de crédito</i> | 0 | 0 | 0 |
| Elementos que pueden reclasificarse en resultados | 6.255 | 57.545 | 20.705 |
| Cobertura de inversiones netas en negocios en el extranjero [parte eficaz] | 0 | 0 | 0 |
| Conversión de divisas | 0 | 0 | 0 |
| Derivados de cobertura. Reserva de cobertura de flujos de efectivo [parte eficaz] | 8.524 | 58.397 | 0 |
| Cambios del valor razonable de los instrumentos de deuda valorados a valor razonable con cambios en otro resultado global | -2.269 | -853 | 20.705 |
| Instrumentos de cobertura [elementos no designados] | 0 | 0 | 0 |
| <i>Activos no corrientes y grupos enajenables de elementos que se han clasificado como mantenidos para la venta</i> | 0 | 0 | 0 |
| TOTAL PATRIMONIO NETO | 3.185.604 | 2.851.666 | 112.773 |
| TOTAL PATRIMONIO NETO Y PASIVO | 48.324.171 | 42.658.520 | 1.216.098 |
| PRO MEMORIA: EXPOSICIONES FUERA DE BALANCE | | | Nominal |
| Compromisos de préstamo concedidos | 3.509.793 | 2.058.042 | 27.627 |
| Garantías financieras concedidas | 77.200 | 184.861 | 238 |
| Otros compromisos concedidos | 859.952 | 3.395.225 | 22.468 |

Balance individual público

| Diciembre 2019 (Miles de euros) | COLONYA - CAIXA D'ESTALVIS DE POLLENÇA | CECABANK, S.A. Importe en libros |
|---|---|-------------------------------------|
| ACTIVO | | |
| Efectivo, saldos en efectivo en bancos centrales y otros depósitos a la vista | 34.834 | 2.268.107 |
| Activos financieros mantenidos para negociar | 0 | 1.849.540 |
| Derivados | 0 | 981.563 |
| Instrumentos de patrimonio | 0 | 379.531 |
| Valores representativos de deuda | 0 | 488.446 |
| Préstamos y anticipos | 0 | 0 |
| Bancos centrales | 0 | 0 |
| Entidades de crédito | 0 | 0 |
| Clientela | 0 | 0 |
| <i>Pro memoria: prestados o entregados como garantía con derecho de venta o pignoración</i> | 0 | 99.786 |
| Activos financieros no destinados a negociación valorados obligatoriamente a valor razonable con cambios en resultados | 9.876 | 39.017 |
| Instrumentos de patrimonio | 9.876 | 8.497 |
| Valores representativos de deuda | 0 | 30.117 |
| Préstamos y anticipos | 0 | 403 |
| Bancos centrales | 0 | 0 |
| Entidades de crédito | 0 | 0 |
| Clientela | 0 | 403 |
| <i>Pro memoria: prestados o entregados como garantía con derecho de venta o pignoración</i> | 0 | 0 |
| Activos financieros designados a valor razonable con cambios en resultados | 0 | 0 |
| Valores representativos de deuda | 0 | 0 |
| Préstamos y anticipos | 0 | 0 |
| Bancos centrales | 0 | 0 |
| Entidades de crédito | 0 | 0 |
| Clientela | 0 | 0 |
| <i>Pro memoria: prestados o entregados como garantía con derecho de venta o pignoración</i> | 0 | 0 |
| Activos financieros a valor razonable con cambios en otro resultado global | 1.217 | 2.072.461 |
| Instrumentos de patrimonio | 1.217 | 14.269 |
| Valores representativos de deuda | 0 | 2.058.192 |
| Préstamos y anticipos | 0 | 0 |
| Bancos centrales | 0 | 0 |
| Entidades de crédito | 0 | 0 |
| Clientela | 0 | 0 |
| <i>Pro memoria: prestados o entregados como garantía con derecho de venta o pignoración</i> | 0 | 823.287 |
| Activos financieros a coste amortizado | 554.535 | 5.074.354 |
| Valores representativos de deuda | 85.441 | 307.700 |
| Préstamos y anticipos | 469.094 | 4.766.654 |
| Bancos Centrales | 0 | 0 |
| Entidades de crédito | 15.942 | 4.038.453 |
| Clientela | 453.152 | 728.201 |
| <i>Pro memoria: prestados o entregados como garantía con derecho de venta o pignoración</i> | 0 | 464.711 |
| Derivados - contabilidad de coberturas | 0 | 12.784 |
| Cambios del valor razonable de los elementos cubiertos de una cartera con cobertura del riesgo de tipo de interés | 0 | 0 |
| Inversiones en dependientes, negocios conjuntos y asociadas | 48 | 312 |
| Dependientes | 48 | 312 |
| Negocios conjuntos | 0 | 0 |
| Asociadas | 0 | 0 |
| Activos tangibles | 14.859 | 52.627 |
| Inmovilizado material | 12.649 | 45.622 |
| De uso propio | 12.183 | 45.622 |
| Cedido en arrendamiento operativo | 0 | 0 |
| Afecto a la Obra Social (cajas de ahorros y cooperativas de crédito) | 466 | 0 |
| Inversiones inmobiliarias | 2.210 | 7.005 |
| De los cuales: cedido en arrendamiento operativo | 0 | 0 |
| <i>Pro memoria: Adquirido en arrendamiento</i> | 0 | 2.694 |
| Activos intangibles | 63 | 195.334 |
| Fondo de comercio | 0 | 0 |
| Otros activos intangibles | 63 | 195.334 |
| Activos por impuestos | 3.144 | 86.391 |
| Activos por impuestos corrientes | 22 | 3.492 |
| Activos por impuestos diferidos | 3.122 | 82.899 |
| Otros activos | 604 | 65.571 |
| Contratos de seguros vinculados a pensiones | 0 | 0 |
| Existencias | 14 | 0 |
| Resto de los otros activos | 590 | 65.571 |
| Activos no corrientes y grupos enajenables de elementos que se han clasificado como mantenidos para la venta | 2.341 | 3.002 |
| TOTAL ACTIVO | 621.521 | 11.719.500 |

Balance individual público

| Diciembre 2019 (Miles de euros) | COLONYA - CAIXA D'ESTALVIS DE POLLENÇA | CECABANK, S.A. Importe en libros |
|--|---|-------------------------------------|
| PASIVO | | |
| Pasivos financieros mantenidos para negociar | 0 | 1.211.746 |
| Derivados | 0 | 1.021.166 |
| Posiciones cortas | 0 | 190.580 |
| Depósitos | 0 | 0 |
| Bancos centrales | 0 | 0 |
| Entidades de crédito | 0 | 0 |
| Clientela | 0 | 0 |
| Valores representativos de deuda emitidos | 0 | 0 |
| Otros pasivos financieros | 0 | 0 |
| Pasivos financieros designados a valor razonable con cambios en resultados | 0 | 0 |
| Depósitos | 0 | 0 |
| Bancos centrales | 0 | 0 |
| Entidades de crédito | 0 | 0 |
| Clientela | 0 | 0 |
| Valores representativos de deuda emitidos | 0 | 0 |
| Otros pasivos financieros | 0 | 0 |
| <i>Pro memoria: pasivos subordinados</i> | <i>0</i> | <i>0</i> |
| Pasivos financieros a coste amortizado | 566.177 | 9.211.764 |
| Depósitos | 560.175 | 9.063.006 |
| Bancos centrales | 0 | 445.990 |
| Entidades de crédito | 7 | 1.673.014 |
| Clientela | 560.168 | 6.944.002 |
| Valores representativos de deuda emitidos | 0 | 0 |
| Otros pasivos financieros | 6.002 | 148.758 |
| <i>Pro memoria: pasivos subordinados</i> | <i>0</i> | <i>0</i> |
| Derivados - contabilidad de coberturas | 0 | 13.463 |
| Cambios del valor razonable de los elementos cubiertos de una cartera con cobertura del riesgo de tipo de interés | 0 | 0 |
| Provisiones | 8.640 | 101.848 |
| Pensiones y otras obligaciones de prestaciones definidas post-empleo | 0 | 0 |
| Otras retribuciones a los empleados a largo plazo | 0 | 41.656 |
| Cuestiones procesales y litigios por impuestos pendientes | 0 | 9.011 |
| Compromisos y garantías concedidos | 243 | 303 |
| Restantes provisiones | 8.397 | 50.878 |
| Pasivos por impuestos | 2.346 | 14.329 |
| Pasivos por impuestos corrientes | 79 | 0 |
| Pasivos por impuestos diferidos | 2.267 | 14.329 |
| Capital social reembolsable a la vista | 0 | 0 |
| Otros pasivos | 2.054 | 59.666 |
| <i>De los cuales: fondo de la obra social (solo cajas de ahorros y cooperativas de crédito)</i> | <i>874</i> | <i>0</i> |
| Pasivos incluidos en grupos enajenables de elementos que se han clasificado como mantenidos para la venta | 0 | 0 |
| TOTAL PASIVO | 579.217 | 10.612.816 |

Balance individual público

| Diciembre 2019 (Miles de euros) | COLONYA - CAIXA D'ESTALVIS DE POLLENÇA | CECABANK, S.A. |
|--|---|-------------------|
| PATRIMONIO NETO | | Importe en libros |
| Fondos propios | 41.487 | 1.087.635 |
| Capital | 0 | 112.257 |
| Capital desembolsado | 0 | 112.257 |
| Capital no desembolsado exigido | 0 | 0 |
| <i>Pro memoria: capital no exigido</i> | 0 | 0 |
| Prima de emisión | 0 | 615.493 |
| Instrumentos de patrimonio emitidos distintos del capital | 0 | 0 |
| Componente de patrimonio neto de los instrumentos financieros compuestos | 0 | 0 |
| Otros instrumentos de patrimonio emitidos | 0 | 0 |
| Otros elementos de patrimonio neto | 0 | 0 |
| Ganancias acumuladas | 31.339 | 309.108 |
| Reservas de revalorización | 4.789 | 0 |
| Otras reservas | 1.509 | 5.592 |
| (-) Acciones propias | 0 | 0 |
| Resultado del ejercicio | 3.850 | 45.185 |
| (-) Dividendos a cuenta | 0 | 0 |
| Otro resultado global acumulado | 817 | 19.049 |
| Elementos que no se reclasificarán en resultados | 817 | 13.016 |
| <i>Ganancias o (-) pérdidas actuariales en planes de pensiones de prestaciones definidas</i> | 601 | 7.274 |
| <i>Activos no corrientes y grupos enajenables de elementos que se han clasificado como mantenidos para la venta</i> | 0 | 0 |
| <i>Cambios del valor razonable de los instrumentos de patrimonio valorados a valor razonable con cambios en otro resultado global</i> | 216 | 5.742 |
| <i>Ineficacia de las coberturas de valor razonable de los instrumentos de patrimonio valorados a valor razonable con cambios en otro resultado global</i> | 0 | 0 |
| <i>Cambios del valor razonable de los instrumentos de patrimonio valorados a valor razonable con cambios en otro resultado global [elemento cubierto]</i> | 0 | 0 |
| <i>Cambios del valor razonable de los instrumentos de patrimonio valorados a valor razonable con cambios en otro resultado global [instrumento de cobertura]</i> | 0 | 0 |
| <i>Cambios del valor razonable de los pasivos financieros a valor razonable con cambios en resultados atribuibles a cambios en el riesgo de crédito</i> | 0 | 0 |
| Elementos que pueden reclasificarse en resultados | 0 | 6.033 |
| <i>Cobertura de inversiones netas en negocios en el extranjero [parte eficaz]</i> | 0 | 0 |
| <i>Conversión de divisas</i> | 0 | 0 |
| <i>Derivados de cobertura. Reserva de cobertura de flujos de efectivo [parte eficaz]</i> | 0 | 0 |
| <i>Cambios del valor razonable de los instrumentos de deuda valorados a valor razonable con cambios en otro resultado global</i> | 0 | 6.033 |
| <i>Instrumentos de cobertura [elementos no designados]</i> | 0 | 0 |
| <i>Activos no corrientes y grupos enajenables de elementos que se han clasificado como mantenidos para la venta</i> | 0 | 0 |
| TOTAL PATRIMONIO NETO | 42.304 | 1.106.684 |
| TOTAL PATRIMONIO NETO Y PASIVO | 621.521 | 11.719.500 |
| PRO MEMORIA: EXPOSICIONES FUERA DE BALANCE | | Nominal |
| Compromisos de préstamo concedidos | 26.919 | 713.894 |
| Garantías financieras concedidas | 1.873 | 0 |
| Otros compromisos concedidos | 2.978 | 1.516.957 |

Cuenta de pérdidas y ganancias individual pública

| Diciembre 2019 (Miles de euros) | CAIXABANK, S.A. | BANKIA, S.A. | KUTXABANK, S.A. |
|--|------------------|------------------|-------------------|
| | | | Periodo corriente |
| Ingresos por intereses | 4.152.101 | 2.457.957 | 470.343 |
| Activos financieros a valor razonable con cambios en otro resultado global | 209.318 | 143.279 | 42.886 |
| Activos financieros a coste amortizado | 3.803.611 | 2.187.680 | 422.123 |
| Restantes ingresos por intereses | 139.171 | 126.998 | 5.334 |
| (Gastos por intereses) | 777.399 | 468.641 | 80.713 |
| (Gastos por capital social reembolsable a la vista) | 0 | 0 | 0 |
| A) MARGEN DE INTERESES | 3.374.702 | 1.989.316 | 389.630 |
| Ingresos por dividendos | 1.856.821 | 234.890 | 109.164 |
| Ingresos por comisiones | 2.240.375 | 1.058.368 | 330.003 |
| (Gastos por comisiones) | 134.039 | 82.539 | 12.869 |
| Ganancias o (-) pérdidas al dar de baja en cuentas activos y pasivos financieros no valorados a valor razonable con cambios en resultados, netas | 173.443 | 288.776 | 6.204 |
| Activos financieros a coste amortizado | 2.075 | 71.247 | 3.673 |
| Restantes activos y pasivos financieros | 171.368 | 217.529 | 2.531 |
| Ganancias o (-) pérdidas por activos y pasivos financieros mantenidos para negociar, netas | 101.170 | 26.466 | 969 |
| Reclasificación de activos financieros desde valor razonable con cambios en otro resultado global | 0 | 0 | 0 |
| Reclasificación de activos financieros desde coste amortizado | 0 | 0 | 0 |
| Otras ganancias o (-) pérdidas | 101.170 | 26.466 | 969 |
| Ganancias o (-) pérdidas por activos financieros no destinados a negociación valorados obligatoriamente a valor razonable con cambios en resultados, netas | -63.923 | 905 | -6.901 |
| Reclasificación de activos financieros desde valor razonable con cambios en otro resultado global | 0 | 0 | 0 |
| Reclasificación de activos financieros desde coste amortizado | 0 | 0 | 0 |
| Otras ganancias o (-) pérdidas | -63.923 | 905 | -6.901 |
| Ganancias o (-) pérdidas por activos y pasivos financieros designados a valor razonable con cambios en resultados, netas | 0 | 0 | 0 |
| Ganancias o (-) pérdidas resultantes de la contabilidad de coberturas, netas | 44.290 | -11.531 | 0 |
| Diferencias de cambio [ganancia o (-) pérdida], netas | -46.463 | 15.455 | -678 |
| Otros ingresos de explotación | 114.154 | 55.302 | 20.356 |
| (Otros gastos de explotación) | 594.401 | 303.033 | 78.672 |
| <i>De los cuales: dotaciones obligatorias a fondos de la obra social (solo cajas de ahorros y cooperativas de crédito)</i> | <i>0</i> | <i>0</i> | <i>0</i> |
| B) MARGEN BRUTO | 7.066.130 | 3.272.375 | 757.206 |
| (Gastos de administración) | 4.503.625 | 1.596.289 | 424.966 |
| (Gastos de personal) | 3.493.149 | 1.100.444 | 301.265 |
| (Otros gastos de administración) | 1.010.476 | 495.845 | 123.701 |
| (Amortización) | 542.222 | 199.677 | 37.762 |
| (Provisiones o (-) reversión de provisiones) | 128.775 | 21.658 | 21.603 |
| (Deterioro del valor o (-) reversión del deterioro del valor de activos financieros no valorados a valor razonable con cambios en resultados y pérdidas o (-) ganancias netas por modificación) | 316.985 | 457.260 | -4.742 |
| (Activos financieros a valor razonable con cambios en otro resultado global) | 368 | -552 | 477 |
| (Activos financieros a coste amortizado) | 316.617 | 457.812 | -5.219 |
| (Deterioro del valor o (-) reversión del deterioro del valor de inversiones en dependientes, negocios conjuntos o asociadas) | 161.881 | 95.276 | 62.020 |
| (Deterioro del valor o (-) reversión del deterioro del valor de activos no financieros) | 60.815 | 14.022 | 974 |
| (Activos tangibles) | 38.361 | 14.022 | 974 |
| (Activos intangibles) | 22.449 | 0 | 0 |
| (Otros) | 4 | 0 | 0 |
| Ganancias o (-) pérdidas al dar de baja en cuentas activos no financieros, netas | 731.522 | -329 | 6.642 |
| Fondo de comercio negativo reconocido en resultados | 0 | 0 | 0 |
| Ganancias o (-) pérdidas procedentes de activos no corrientes y grupos enajenables de elementos clasificados como mantenidos para la venta no admisibles como actividades interrumpidas | -36.046 | -117.552 | -11.662 |
| C) GANANCIAS O (-) PÉRDIDAS ANTES DE IMPUESTOS PROCEDENTES DE LAS ACTIVIDADES CONTINUADAS | 2.047.303 | 770.312 | 209.603 |
| (Gastos o (-) ingresos por impuestos sobre los resultados de las actividades continuadas) | -26.218 | 207.363 | 9.656 |
| D) GANANCIAS O (-) PÉRDIDAS DESPUÉS DE IMPUESTOS PROCEDENTES DE LAS ACTIVIDADES CONTINUADAS | 2.073.521 | 562.949 | 199.947 |
| Ganancias o (-) pérdidas después de impuestos procedentes de actividades interrumpidas | 0 | 0 | 0 |
| E) RESULTADO DEL EJERCICIO | 2.073.521 | 562.949 | 199.947 |

Cuenta de pérdidas y ganancias individual pública

| Diciembre 2019 (Miles de euros) | CAJASUR BANCO, S.A. | ABANCA CORPORACIÓN BANCARIA, S.A.* | UNICAJA BANCO, S.A. |
|--|------------------------|--|------------------------|
| | Periodo corriente | | |
| Ingresos por intereses | 168.368 | 723.401 | 764.046 |
| Activos financieros a valor razonable con cambios en otro resultado global | 5.303 | 39.217 | 14.029 |
| Activos financieros a coste amortizado | 156.076 | 702.554 | 701.912 |
| Restantes ingresos por intereses | 6.989 | -18.370 | 48.105 |
| (Gastos por intereses) | 2.014 | 216.092 | 185.204 |
| (Gastos por capital social reembolsable a la vista) | 0 | 0 | 0 |
| A) MARGEN DE INTERESES | 166.354 | 507.309 | 578.842 |
| Ingresos por dividendos | 145 | 4.747 | 103.908 |
| Ingresos por comisiones | 59.941 | 214.215 | 243.752 |
| (Gastos por comisiones) | 2.637 | 24.369 | 22.791 |
| Ganancias o (-) pérdidas al dar de baja en cuentas activos y pasivos financieros no valorados a valor razonable con cambios en resultados, netas | 4 | 81.386 | 95.591 |
| Activos financieros a coste amortizado | 4 | -289 | 69.753 |
| Restantes activos y pasivos financieros | 0 | 81.675 | 25.838 |
| Ganancias o (-) pérdidas por activos y pasivos financieros mantenidos para negociar, netas | -14 | -1.804 | 2.470 |
| Reclasificación de activos financieros desde valor razonable con cambios en otro resultado global | 0 | 0 | 0 |
| Reclasificación de activos financieros desde coste amortizado | 0 | 0 | 0 |
| Otras ganancias o (-) pérdidas | -14 | -1.804 | 2.470 |
| Ganancias o (-) pérdidas por activos financieros no destinados a negociación valorados obligatoriamente a valor razonable con cambios en resultados, netas | -471 | 8.051 | 3.962 |
| Reclasificación de activos financieros desde valor razonable con cambios en otro resultado global | 0 | 0 | 0 |
| Reclasificación de activos financieros desde coste amortizado | 0 | 0 | 4.187 |
| Otras ganancias o (-) pérdidas | -471 | 8.051 | -225 |
| Ganancias o (-) pérdidas por activos y pasivos financieros designados a valor razonable con cambios en resultados, netas | 0 | 0 | 0 |
| Ganancias o (-) pérdidas resultantes de la contabilidad de coberturas, netas | 0 | -2.202 | -1.755 |
| Diferencias de cambio [ganancia o (-) pérdida], netas | 684 | 4.717 | 417 |
| Otros ingresos de explotación | 6.043 | 21.357 | 37.153 |
| (Otros gastos de explotación) | 24.670 | 89.205 | 99.130 |
| <i>De los cuales: dotaciones obligatorias a fondos de la obra social (solo cajas de ahorros y cooperativas de crédito)</i> | <i>0</i> | <i>0</i> | <i>0</i> |
| B) MARGEN BRUTO | 205.379 | 724.202 | 942.419 |
| (Gastos de administración) | 143.772 | 494.942 | 531.518 |
| (Gastos de personal) | 107.435 | 319.521 | 366.580 |
| (Otros gastos de administración) | 36.337 | 175.421 | 164.938 |
| (Amortización) | 5.920 | 68.997 | 39.987 |
| (Provisiones o (-) reversión de provisiones) | 14.557 | 55.884 | 353.020 |
| (Deterioro del valor o (-) reversión del deterioro del valor de activos financieros no valorados a valor razonable con cambios en resultados y pérdidas o (-) ganancias netas por modificación) | -1.718 | 4.754 | -39.897 |
| (Activos financieros a valor razonable con cambios en otro resultado global) | 100 | -178 | 0 |
| (Activos financieros a coste amortizado) | -1.818 | 4.932 | -39.897 |
| (Deterioro del valor o (-) reversión del deterioro del valor de inversiones en dependientes, negocios conjuntos o asociadas) | 6.208 | -79.928 | -13.079 |
| (Deterioro del valor o (-) reversión del deterioro del valor de activos no financieros) | 446 | 2.841 | 2.651 |
| (Activos tangibles) | 446 | 2.841 | 1.453 |
| (Activos intangibles) | 0 | 0 | 0 |
| (Otros) | 0 | 0 | 1.198 |
| Ganancias o (-) pérdidas al dar de baja en cuentas activos no financieros, netas | 334 | -13.099 | 66.022 |
| Fondo de comercio negativo reconocido en resultados | 0 | 52.045 | 0 |
| Ganancias o (-) pérdidas procedentes de activos no corrientes y grupos enajenables de elementos clasificados como mantenidos para la venta no admisibles como actividades interrumpidas | -4.954 | -1.963 | -2.603 |
| C) GANANCIAS O (-) PÉRDIDAS ANTES DE IMPUESTOS PROCEDENTES DE LAS ACTIVIDADES CONTINUADAS | 31.574 | 213.695 | 131.638 |
| (Gastos o (-) ingresos por impuestos sobre los resultados de las actividades continuadas) | 9.526 | 21.397 | 6.066 |
| D) GANANCIAS O (-) PÉRDIDAS DESPUÉS DE IMPUESTOS PROCEDENTES DE LAS ACTIVIDADES CONTINUADAS | 22.048 | 192.298 | 125.572 |
| Ganancias o (-) pérdidas después de impuestos procedentes de actividades interrumpidas | 0 | 0 | 0 |
| E) RESULTADO DEL EJERCICIO | 22.048 | 192.298 | 125.572 |

(*) Los estados públicos de Abanca Corporación Bancaria, S.A. no incluyen la información de Banco Caixa Geral, S.A., cuya integración se ha completado en el primer trimestre de 2020.

Cuenta de pérdidas y ganancias individual pública

| Diciembre 2019 (Miles de euros) | IBERCAJA BANCO, S.A. | | CAJA DE AHORROS Y MONTE DE PIEDAD DE ONTINYENT |
|--|-------------------------|-------------------|--|
| | LIBERBANK, S.A. | Periodo corriente | |
| Ingresos por intereses | 531.276 | 578.513 | 21.685 |
| Activos financieros a valor razonable con cambios en otro resultado global | 9.658 | 10.174 | 9.840 |
| Activos financieros a coste amortizado | 511.482 | 521.195 | 10.832 |
| Restantes ingresos por intereses | 10.136 | 47.145 | 1.013 |
| (Gastos por intereses) | 110.047 | 81.763 | 1.508 |
| (Gastos por capital social reembolsable a la vista) | 0 | 0 | 0 |
| A) MARGEN DE INTERESES | 421.228 | 496.750 | 20.177 |
| Ingresos por dividendos | 197.271 | 51.246 | 1.229 |
| Ingresos por comisiones | 305.063 | 191.841 | 5.590 |
| (Gastos por comisiones) | 11.418 | 11.846 | 238 |
| Ganancias o (-) pérdidas al dar de baja en cuentas activos y pasivos financieros no valorados a valor razonable con cambios en resultados, netas | 5.281 | 18.109 | 242 |
| Activos financieros a coste amortizado | -22.178 | 12.444 | 0 |
| Restantes activos y pasivos financieros | 27.458 | 5.665 | 242 |
| Ganancias o (-) pérdidas por activos y pasivos financieros mantenidos para negociar, netas | 1.220 | -242 | -82 |
| Reclasificación de activos financieros desde valor razonable con cambios en otro resultado global | 0 | 0 | 0 |
| Reclasificación de activos financieros desde coste amortizado | 0 | 0 | 0 |
| Otras ganancias o (-) pérdidas | 1.220 | -242 | -82 |
| Ganancias o (-) pérdidas por activos financieros no destinados a negociación valorados obligatoriamente a valor razonable con cambios en resultados, netas | -3.189 | -2.193 | 2.238 |
| Reclasificación de activos financieros desde valor razonable con cambios en otro resultado global | 0 | 0 | 0 |
| Reclasificación de activos financieros desde coste amortizado | 0 | -203 | 0 |
| Otras ganancias o (-) pérdidas | -3.189 | -1.991 | 2.238 |
| Ganancias o (-) pérdidas por activos y pasivos financieros designados a valor razonable con cambios en resultados, netas | 0 | 0 | 0 |
| Ganancias o (-) pérdidas resultantes de la contabilidad de coberturas, netas | 567 | 6.662 | 0 |
| Diferencias de cambio [ganancia o (-) pérdida], netas | 1.103 | 519 | 62 |
| Otros ingresos de explotación | 50.074 | 30.807 | 1.187 |
| (Otros gastos de explotación) | 66.746 | 91.731 | 2.278 |
| <i>De los cuales: dotaciones obligatorias a fondos de la obra social (solo cajas de ahorros y cooperativas de crédito)</i> | <i>0</i> | <i>0</i> | <i>0</i> |
| B) MARGEN BRUTO | 900.455 | 689.920 | 28.127 |
| (Gastos de administración) | 504.718 | 325.406 | 16.618 |
| (Gastos de personal) | 349.058 | 211.903 | 11.776 |
| (Otros gastos de administración) | 155.660 | 113.503 | 4.842 |
| (Amortización) | 72.692 | 32.960 | 1.460 |
| (Provisiones o (-) reversión de provisiones) | 36.496 | 25.452 | -11 |
| (Deterioro del valor o (-) reversión del deterioro del valor de activos financieros no valorados a valor razonable con cambios en resultados y pérdidas o (-) ganancias netas por modificación) | 122.981 | 223.978 | 1.244 |
| (Activos financieros a valor razonable con cambios en otro resultado global) | -197 | -225 | 169 |
| (Activos financieros a coste amortizado) | 123.178 | 224.202 | 1.075 |
| (Deterioro del valor o (-) reversión del deterioro del valor de inversiones en dependientes, negocios conjuntos o asociadas) | -681 | 12.131 | 1.176 |
| (Deterioro del valor o (-) reversión del deterioro del valor de activos no financieros) | 301 | -7.071 | 127 |
| (Activos tangibles) | 298 | -7.071 | 127 |
| (Activos intangibles) | 0 | 0 | 0 |
| (Otros) | 3 | 0 | 0 |
| Ganancias o (-) pérdidas al dar de baja en cuentas activos no financieros, netas | -11.597 | 7.490 | 5 |
| Fondo de comercio negativo reconocido en resultados | 0 | 0 | 0 |
| Ganancias o (-) pérdidas procedentes de activos no corrientes y grupos enajenables de elementos clasificados como mantenidos para la venta no admisibles como actividades interrumpidas | -2.003 | 32.477 | 45 |
| C) GANANCIAS O (-) PÉRDIDAS ANTES DE IMPUESTOS PROCEDENTES DE LAS ACTIVIDADES CONTINUADAS | 150.348 | 117.032 | 7.563 |
| (Gastos o (-) ingresos por impuestos sobre los resultados de las actividades continuadas) | 78.155 | 18.875 | 1.686 |
| D) GANANCIAS O (-) PÉRDIDAS DESPUÉS DE IMPUESTOS PROCEDENTES DE LAS ACTIVIDADES CONTINUADAS | 72.193 | 98.157 | 5.877 |
| Ganancias o (-) pérdidas después de impuestos procedentes de actividades interrumpidas | 0 | 0 | 0 |
| E) RESULTADO DEL EJERCICIO | 72.193 | 98.157 | 5.877 |

Cuenta de pérdidas y ganancias individual pública

| Diciembre 2019 (Miles de euros) | COLONYA - CAIXA D'ESTALVIS DE POLLENÇA | CECABANK, S.A. Periodo corriente |
|--|---|-------------------------------------|
| Ingresos por intereses | 13.654 | 79.300 |
| Activos financieros a valor razonable con cambios en otro resultado global | 0 | 20.444 |
| Activos financieros a coste amortizado | 13.639 | 13.326 |
| Restantes ingresos por intereses | 15 | 45.530 |
| (Gastos por intereses) | 570 | 92.784 |
| (Gastos por capital social reembolsable a la vista) | 0 | 0 |
| A) MARGEN DE INTERESES | 13.084 | -13.484 |
| Ingresos por dividendos | 85 | 12.756 |
| Ingresos por comisiones | 2.959 | 142.716 |
| (Gastos por comisiones) | 935 | 21.437 |
| Ganancias o (-) pérdidas al dar de baja en cuentas activos y pasivos financieros no valorados a valor razonable con cambios en resultados, netas | 0 | 29.340 |
| Activos financieros a coste amortizado | 0 | 3 |
| Restantes activos y pasivos financieros | 0 | 29.337 |
| Ganancias o (-) pérdidas por activos y pasivos financieros mantenidos para negociar, netas | 0 | -47.978 |
| Reclasificación de activos financieros desde valor razonable con cambios en otro resultado global | 0 | 0 |
| Reclasificación de activos financieros desde coste amortizado | 0 | 0 |
| Otras ganancias o (-) pérdidas | 0 | -47.978 |
| Ganancias o (-) pérdidas por activos financieros no destinados a negociación valorados obligatoriamente a valor razonable con cambios en resultados, netas | 922 | 2.728 |
| Reclasificación de activos financieros desde valor razonable con cambios en otro resultado global | 0 | 0 |
| Reclasificación de activos financieros desde coste amortizado | 0 | 0 |
| Otras ganancias o (-) pérdidas | 922 | 2.728 |
| Ganancias o (-) pérdidas por activos y pasivos financieros designados a valor razonable con cambios en resultados, netas | 0 | 0 |
| Ganancias o (-) pérdidas resultantes de la contabilidad de coberturas, netas | 0 | 680 |
| Diferencias de cambio [ganancia o (-) pérdida], netas | 93 | 75.248 |
| Otros ingresos de explotación | 1.009 | 33.959 |
| (Otros gastos de explotación) | 1.005 | 4.275 |
| <i>De los cuales: dotaciones obligatorias a fondos de la obra social (solo cajas de ahorros y cooperativas de crédito)</i> | 0 | 0 |
| B) MARGEN BRUTO | 16.212 | 210.253 |
| (Gastos de administración) | 8.734 | 114.066 |
| (Gastos de personal) | 5.515 | 44.337 |
| (Otros gastos de administración) | 3.219 | 69.729 |
| (Amortización) | 684 | 44.297 |
| (Provisiones o (-) reversión de provisiones) | 1.544 | -11.561 |
| (Deterioro del valor o (-) reversión del deterioro del valor de activos financieros no valorados a valor razonable con cambios en resultados y pérdidas o (-) ganancias netas por modificación) | 395 | 1.421 |
| (Activos financieros a valor razonable con cambios en otro resultado global) | 0 | 788 |
| (Activos financieros a coste amortizado) | 395 | 633 |
| (Deterioro del valor o (-) reversión del deterioro del valor de inversiones en dependientes, negocios conjuntos o asociadas) | 6 | 0 |
| (Deterioro del valor o (-) reversión del deterioro del valor de activos no financieros) | 16 | 0 |
| (Activos tangibles) | 16 | 0 |
| (Activos intangibles) | 0 | 0 |
| (Otros) | 0 | 0 |
| Ganancias o (-) pérdidas al dar de baja en cuentas activos no financieros, netas | 208 | -4 |
| Fondo de comercio negativo reconocido en resultados | 0 | 0 |
| Ganancias o (-) pérdidas procedentes de activos no corrientes y grupos enajenables de elementos clasificados como mantenidos para la venta no admisibles como actividades interrumpidas | 108 | 1.031 |
| C) GANANCIAS O (-) PÉRDIDAS ANTES DE IMPUESTOS PROCEDENTES DE LAS ACTIVIDADES CONTINUADAS | 5.149 | 63.057 |
| (Gastos o (-) ingresos por impuestos sobre los resultados de las actividades continuadas) | 1.299 | 17.872 |
| D) GANANCIAS O (-) PÉRDIDAS DESPUÉS DE IMPUESTOS PROCEDENTES DE LAS ACTIVIDADES CONTINUADAS | 3.850 | 45.185 |
| Ganancias o (-) pérdidas después de impuestos procedentes de actividades interrumpidas | 0 | 0 |
| E) RESULTADO DEL EJERCICIO | 3.850 | 45.185 |

Estado de flujos de efectivo individual público

| Diciembre 2019 (Miles de euros) | CAIXABANK, S.A. | BANKIA, S.A. | KUTXABANK, S.A. |
|--|-------------------|-------------------|--------------------------|
| | | | Periodo corriente |
| A) FLUJOS DE EFECTIVO DE LAS ACTIVIDADES DE EXPLOTACIÓN | -3.582.205 | 7.161.341 | -286.653 |
| Resultado del ejercicio | 2.073.521 | 562.949 | 199.947 |
| Ajustes para obtener los flujos de efectivo de las actividades de explotación | 1.282.802 | 808.001 | 54.925 |
| Amortización | 542.222 | 199.677 | 37.762 |
| Otros ajustes | 740.580 | 608.324 | 17.163 |
| Aumento/disminución neto de los activos de explotación | 2.495.575 | -4.695.113 | 1.171.684 |
| Activos financieros mantenidos para negociar | 1.381.222 | -113.296 | 15.425 |
| Activos financieros no destinados a negociación valorados obligatoriamente a valor razonable con cambios en resultados | -252.559 | 24.182 | -13.799 |
| Activos financieros designados a valor razonable con cambios en resultados | 613 | 0 | 0 |
| Activos financieros a valor razonable con cambios en otro resultado global | -3.763.524 | -3.894.113 | -88.006 |
| Activos financieros a coste amortizado | 3.446.480 | -489.404 | 1.275.893 |
| Otros activos de explotación | 1.683.343 | -222.482 | -17.829 |
| Aumento/disminución neto de los pasivos de explotación | -4.359.823 | 952.528 | 630.111 |
| Pasivos financieros mantenidos para negociar | 963.525 | 209.080 | 15.819 |
| Pasivos financieros designados a valor razonable con cambios en resultados | 613 | 0 | 0 |
| Pasivos financieros a coste amortizado | -4.165.896 | 1.051.106 | 609.606 |
| Otros pasivos de explotación | -1.158.065 | -307.658 | 4.686 |
| Cobros/Pagos por impuesto sobre las ganancias | -83.130 | 142.750 | 48 |
| B) FLUJOS DE EFECTIVO DE LAS ACTIVIDADES DE INVERSIÓN | -158.549 | 1.272.084 | 71.216 |
| Pagos | 1.523.564 | 260.838 | 57.772 |
| Activos tangibles | 467.000 | 63.794 | 31.553 |
| Activos intangibles | 109.000 | 160.383 | 26.054 |
| Inversiones en dependientes, negocios conjuntos y asociadas | 936.564 | 9.438 | 165 |
| Otras unidades de negocio | 0 | 0 | 0 |
| Activos no corrientes y pasivos que se han clasificado como mantenidos para la venta | 11.000 | 27.223 | 0 |
| Otros pagos relacionados con actividades de inversión | 0 | 0 | 0 |
| Cobros | 1.365.015 | 1.532.922 | 128.988 |
| Activos tangibles | 79.798 | 38.838 | 9.063 |
| Activos intangibles | 0 | 0 | 0 |
| Inversiones en dependientes, negocios conjuntos y asociadas | 1.035.797 | 221.105 | 90.339 |
| Otras unidades de negocio | 0 | 0 | 0 |
| Activos no corrientes y pasivos que se han clasificado como mantenidos para la venta | 249.420 | 1.272.979 | 29.586 |
| Otros cobros relacionados con actividades de inversión | 0 | 0 | 0 |
| C) FLUJOS DE EFECTIVO DE LAS ACTIVIDADES DE FINANCIACIÓN | 1.198.978 | 38.776 | 149.527 |
| Pagos | 3.629.112 | 4.145.355 | 347.578 |
| Dividendos | 597.811 | 353.515 | 172.578 |
| Pasivos subordinados | 0 | 1.006.860 | 0 |
| Amortización de instrumentos de patrimonio propio | 0 | 0 | 0 |
| Adquisición de instrumentos de patrimonio propio | 5.968 | 64.971 | 0 |
| Otros pagos relacionados con actividades de financiación | 3.025.333 | 2.720.009 | 175.000 |
| Cobros | 4.828.090 | 4.184.131 | 497.105 |
| Pasivos subordinados | 0 | 1.000.000 | 0 |
| Emisión de instrumentos de patrimonio propio | 0 | 0 | 0 |
| Enajenación de instrumentos de patrimonio propio | 6.090 | 49.131 | 0 |
| Otros cobros relacionados con actividades de financiación | 4.822.000 | 3.135.000 | 497.105 |
| D) EFECTO DE LAS VARIACIONES DE LOS TIPOS DE CAMBIO | 1.264 | 0 | 0 |
| E) AUMENTO (DISMINUCIÓN) NETO DEL EFECTIVO Y EQUIVALENTES (A+B+C+D) | -2.540.512 | 8.472.201 | -65.910 |
| F) EFECTIVO Y EQUIVALENTES AL INICIO DEL PERÍODO | 16.438.533 | 4.354.390 | 5.296.320 |
| G) EFECTIVO Y EQUIVALENTES AL FINAL DEL PERÍODO | 13.898.021 | 12.826.591 | 5.230.410 |
| PRO MEMORIA | | | |
| COMPONENTES DEL EFECTIVO Y EQUIVALENTES AL FINAL DEL PERÍODO | | | Importe en libros |
| Efectivo | 2.375.323 | 951.824 | 182.288 |
| Saldo equivalente al efectivo en bancos centrales | 11.209.073 | 11.672.642 | 4.810.970 |
| Otros activos financieros | 313.625 | 202.125 | 237.152 |
| Menos: descubiertos bancarios reintegrables a la vista | 0 | 0 | 0 |

Estado de flujos de efectivo individual público

| Diciembre 2019 (Miles de euros) | CAJASUR BANCO, S.A. | ABANCA CORPORACIÓN BANCARIA, S.A.* | UNICAJA BANCO, S.A. |
|--|--------------------------|--|------------------------|
| | Período corriente | | |
| A) FLUJOS DE EFECTIVO DE LAS ACTIVIDADES DE EXPLOTACIÓN | -46.716 | 1.879.356 | -329.570 |
| Resultado del ejercicio | 22.048 | 192.298 | 125.572 |
| Ajustes para obtener los flujos de efectivo de las actividades de explotación | 36.522 | 58.159 | -66.134 |
| Amortización | 5.920 | 68.997 | 39.987 |
| Otros ajustes | 30.602 | -10.838 | -106.121 |
| Aumento/disminución neto de los activos de explotación | 71.966 | 3.140.060 | -1.102.578 |
| Activos financieros mantenidos para negociar | 161 | 36.663 | -6.150 |
| Activos financieros no destinados a negociación valorados obligatoriamente a valor razonable con cambios en resultados | -233 | -20.594 | 12.533 |
| Activos financieros designados a valor razonable con cambios en resultados | 0 | 0 | -2.050 |
| Activos financieros a valor razonable con cambios en otro resultado global | -36.483 | -1.893.985 | -1.624.800 |
| Activos financieros a coste amortizado | 104.408 | 4.965.647 | 511.434 |
| Otros activos de explotación | 4.113 | 52.329 | 6.455 |
| Aumento/disminución neto de los pasivos de explotación | -33.225 | 4.747.562 | -1.449.067 |
| Pasivos financieros mantenidos para negociar | 198 | 43.829 | -5.020 |
| Pasivos financieros designados a valor razonable con cambios en resultados | 0 | 0 | 0 |
| Pasivos financieros a coste amortizado | -35.266 | 4.600.581 | -1.511.295 |
| Otros pasivos de explotación | 1.843 | 103.152 | 67.248 |
| Cobros/Pagos por impuesto sobre las ganancias | -95 | 21.397 | -42.519 |
| B) FLUJOS DE EFECTIVO DE LAS ACTIVIDADES DE INVERSIÓN | -8.502 | -624.093 | 397.806 |
| Pagos | 28.079 | 624.093 | 83.784 |
| Activos tangibles | 9.187 | 47.310 | 27.590 |
| Activos intangibles | 42 | 105.344 | 11.997 |
| Inversiones en dependientes, negocios conjuntos y asociadas | 18.850 | 26.927 | 903 |
| Otras unidades de negocio | 0 | 0 | 43.294 |
| Activos no corrientes y pasivos que se han clasificado como mantenidos para la venta | 0 | 0 | 0 |
| Otros pagos relacionados con actividades de inversión | 0 | 444.512 | 0 |
| Cobros | 19.577 | 0 | 481.590 |
| Activos tangibles | 2.820 | 0 | 64.179 |
| Activos intangibles | 0 | 0 | 0 |
| Inversiones en dependientes, negocios conjuntos y asociadas | 4.019 | 0 | 184.890 |
| Otras unidades de negocio | 0 | 0 | 82.317 |
| Activos no corrientes y pasivos que se han clasificado como mantenidos para la venta | 12.738 | 0 | 150.204 |
| Otros cobros relacionados con actividades de inversión | 0 | 0 | 0 |
| C) FLUJOS DE EFECTIVO DE LAS ACTIVIDADES DE FINANCIACIÓN | 0 | 302.565 | 218.064 |
| Pagos | 0 | 364.424 | 82.015 |
| Dividendos | 0 | 363.610 | 61.017 |
| Pasivos subordinados | 0 | 0 | 0 |
| Amortización de instrumentos de patrimonio propio | 0 | 0 | 0 |
| Adquisición de instrumentos de patrimonio propio | 0 | 814 | 14.351 |
| Otros pagos relacionados con actividades de financiación | 0 | 0 | 6.647 |
| Cobros | 0 | 666.989 | 300.079 |
| Pasivos subordinados | 0 | 666.989 | 298.447 |
| Emisión de instrumentos de patrimonio propio | 0 | 0 | 0 |
| Enajenación de instrumentos de patrimonio propio | 0 | 0 | 1.632 |
| Otros cobros relacionados con actividades de financiación | 0 | 0 | 0 |
| D) EFECTO DE LAS VARIACIONES DE LOS TIPOS DE CAMBIO | 0 | 0 | 0 |
| E) AUMENTO (DISMINUCIÓN) NETO DEL EFECTIVO Y EQUIVALENTES (A+B+C+D) | -55.218 | 1.557.828 | 286.300 |
| F) EFECTIVO Y EQUIVALENTES AL INICIO DEL PERÍODO | 431.217 | 1.103.434 | 4.277.106 |
| G) EFECTIVO Y EQUIVALENTES AL FINAL DEL PERÍODO | 375.999 | 2.661.261 | 4.563.406 |
| PRO MEMORIA | | | |
| COMPONENTES DEL EFECTIVO Y EQUIVALENTES AL FINAL DEL PERÍODO | Importe en libros | | |
| Efectivo | 100.174 | 178.796 | 420.566 |
| Saldos equivalentes al efectivo en bancos centrales | 271.422 | 2.482.465 | 3.996.389 |
| Otros activos financieros | 4.403 | 0 | 146.451 |
| Menos: descubiertos bancarios reintegrables a la vista | 0 | 0 | 0 |

(*) Los estados públicos de Abanca Corporación Bancaria, S.A. no incluyen la información de Banco Caixa Geral, S.A., cuya integración se ha completado en el primer trimestre de 2020.

Estado de flujos de efectivo individual público

| Diciembre 2019 (Miles de euros) | IBERCAJA BANCO, S.A. | | LIBERBANK, S.A. | CAJA DE AHORROS Y MONTE DE PIEDAD DE ONTINYENT |
|--|-------------------------|------------------|-----------------|--|
| | | | | Periodo corriente |
| A) FLUJOS DE EFECTIVO DE LAS ACTIVIDADES DE EXPLOTACIÓN | 2.936.082 | 176.579 | 49.011 | |
| Resultado del ejercicio | 72.193 | 98.157 | 5.877 | |
| Ajustes para obtener los flujos de efectivo de las actividades de explotación | 293.179 | 240.283 | 5.531 | |
| Amortización | 72.692 | 32.960 | 1.460 | |
| Otros ajustes | 220.487 | 207.323 | 4.071 | |
| Aumento/disminución neto de los activos de explotación | -383.942 | 1.864.293 | -47.967 | |
| Activos financieros mantenidos para negociar | 465 | -1.963 | -99 | |
| Activos financieros no destinados a negociación valorados obligatoriamente a valor razonable con cambios en resultados | -10.737 | -22.203 | 3.237 | |
| Activos financieros designados a valor razonable con cambios en resultados | 0 | 0 | 0 | |
| Activos financieros a valor razonable con cambios en otro resultado global | -835.180 | -730.874 | -35.043 | |
| Activos financieros a coste amortizado | 489.244 | 2.697.433 | -17.437 | |
| Otros activos de explotación | -27.735 | -78.099 | 1.375 | |
| Aumento/disminución neto de los pasivos de explotación | 2.063.979 | 1.724.550 | -8.438 | |
| Pasivos financieros mantenidos para negociar | -259 | -2.516 | -4 | |
| Pasivos financieros designados a valor razonable con cambios en resultados | 0 | 0 | 0 | |
| Pasivos financieros a coste amortizado | 2.176.501 | 1.846.957 | -8.767 | |
| Otros pasivos de explotación | -112.263 | -119.891 | 333 | |
| Cobros/Pagos por impuesto sobre las ganancias | 122.788 | -22.117 | -1.926 | |
| B) FLUJOS DE EFECTIVO DE LAS ACTIVIDADES DE INVERSIÓN | -10.608 | 37.456 | -9.709 | |
| Pagos | 54.215 | 49.263 | 12.627 | |
| Activos tangibles | 30.077 | 5.112 | 2.377 | |
| Activos intangibles | 23.098 | 21.888 | 362 | |
| Inversiones en dependientes, negocios conjuntos y asociadas | 81 | 20.253 | 8.150 | |
| Otras unidades de negocio | 0 | 0 | 0 | |
| Activos no corrientes y pasivos que se han clasificado como mantenidos para la venta | 959 | 2.010 | 1.738 | |
| Otros pagos relacionados con actividades de inversión | 0 | 0 | 0 | |
| Cobros | 43.607 | 86.719 | 2.918 | |
| Activos tangibles | 42.030 | 22.472 | 124 | |
| Activos intangibles | 0 | 0 | 0 | |
| Inversiones en dependientes, negocios conjuntos y asociadas | 33 | 10.384 | 40 | |
| Otras unidades de negocio | 0 | 0 | 0 | |
| Activos no corrientes y pasivos que se han clasificado como mantenidos para la venta | 1.544 | 53.863 | 2.754 | |
| Otros cobros relacionados con actividades de inversión | 0 | 0 | 0 | |
| C) FLUJOS DE EFECTIVO DE LAS ACTIVIDADES DE FINANCIACIÓN | -123.805 | -42.692 | 0 | |
| Pagos | 123.805 | 46.678 | 0 | |
| Dividendos | 17.500 | 22.003 | 0 | |
| Pasivos subordinados | 81.805 | 20.625 | 0 | |
| Amortización de instrumentos de patrimonio propio | 0 | 0 | 0 | |
| Adquisición de instrumentos de patrimonio propio | 0 | 4.019 | 0 | |
| Otros pagos relacionados con actividades de financiación | 24.500 | 31 | 0 | |
| Cobros | 0 | 3.986 | 0 | |
| Pasivos subordinados | 0 | 0 | 0 | |
| Emisión de instrumentos de patrimonio propio | 0 | 0 | 0 | |
| Enajenación de instrumentos de patrimonio propio | 0 | 3.986 | 0 | |
| Otros cobros relacionados con actividades de financiación | 0 | 0 | 0 | |
| D) EFECTO DE LAS VARIACIONES DE LOS TIPOS DE CAMBIO | 0 | 0 | 0 | |
| E) AUMENTO (DISMINUCIÓN) NETO DEL EFECTIVO Y EQUIVALENTES (A+B+C+D) | 2.801.669 | 171.343 | 39.302 | |
| F) EFECTIVO Y EQUIVALENTES AL INICIO DEL PERÍODO | 898.909 | 653.169 | 14.173 | |
| G) EFECTIVO Y EQUIVALENTES AL FINAL DEL PERÍODO | 3.700.577 | 824.513 | 53.475 | |
| PRO MEMORIA | | | | |
| COMPONENTES DEL EFECTIVO Y EQUIVALENTES AL FINAL DEL PERÍODO | | | | Importe en libros |
| Efectivo | 227.232 | 228.696 | 8.049 | |
| Saldos equivalentes al efectivo en bancos centrales | 3.444.265 | 564.215 | 44.967 | |
| Otros activos financieros | 29.080 | 43.722 | 459 | |
| Menos: descubiertos bancarios reintegrables a la vista | 0 | 12.120 | 0 | |

Estado de flujos de efectivo individual público

| Diciembre 2019 (Miles de euros) | COLONYA - CAIXA D'ESTALVIS DE POLLENÇA | CECABANK, S.A. Periodo corriente |
|--|---|-------------------------------------|
| A) FLUJOS DE EFECTIVO DE LAS ACTIVIDADES DE EXPLOTACIÓN | -4.751 | -947.440 |
| Resultado del ejercicio | 3.850 | 45.185 |
| Ajustes para obtener los flujos de efectivo de las actividades de explotación | 3.970 | 13.324 |
| Amortización | 684 | 44.297 |
| Otros ajustes | 3.286 | -30.973 |
| Aumento/disminución neto de los activos de explotación | 23.046 | 3.009.317 |
| Activos financieros mantenidos para negociar | 0 | -123.204 |
| Activos financieros no destinados a negociación valorados obligatoriamente a valor razonable con cambios en resultados | 1.687 | -22.570 |
| Activos financieros designados a valor razonable con cambios en resultados | 0 | 0 |
| Activos financieros a valor razonable con cambios en otro resultado global | 29 | 582.762 |
| Activos financieros a coste amortizado | 20.956 | 2.576.558 |
| Otros activos de explotación | 374 | -4.229 |
| Aumento/disminución neto de los pasivos de explotación | 13.706 | 2.008.341 |
| Pasivos financieros mantenidos para negociar | 0 | -165.111 |
| Pasivos financieros designados a valor razonable con cambios en resultados | 0 | 0 |
| Pasivos financieros a coste amortizado | 21.253 | 2.265.424 |
| Otros pasivos de explotación | -7.547 | -91.972 |
| Cobros/Pagos por impuesto sobre las ganancias | -3.231 | -4.973 |
| B) FLUJOS DE EFECTIVO DE LAS ACTIVIDADES DE INVERSIÓN | 843 | -30.577 |
| Pagos | 500 | 32.429 |
| Activos tangibles | 465 | 2.134 |
| Activos intangibles | 35 | 30.295 |
| Inversiones en dependientes, negocios conjuntos y asociadas | 0 | 0 |
| Otras unidades de negocio | 0 | 0 |
| Activos no corrientes y pasivos que se han clasificado como mantenidos para la venta | 0 | 0 |
| Otros pagos relacionados con actividades de inversión | 0 | 0 |
| Cobros | 1.343 | 1.852 |
| Activos tangibles | 944 | 0 |
| Activos intangibles | 0 | 0 |
| Inversiones en dependientes, negocios conjuntos y asociadas | 0 | 0 |
| Otras unidades de negocio | 0 | 0 |
| Activos no corrientes y pasivos que se han clasificado como mantenidos para la venta | 399 | 1.852 |
| Otros cobros relacionados con actividades de inversión | 0 | 0 |
| C) FLUJOS DE EFECTIVO DE LAS ACTIVIDADES DE FINANCIACIÓN | 0 | -20.953 |
| Pagos | 0 | 20.953 |
| Dividendos | 0 | 20.953 |
| Pasivos subordinados | 0 | 0 |
| Amortización de instrumentos de patrimonio propio | 0 | 0 |
| Adquisición de instrumentos de patrimonio propio | 0 | 0 |
| Otros pagos relacionados con actividades de financiación | 0 | 0 |
| Cobros | 0 | 0 |
| Pasivos subordinados | 0 | 0 |
| Emisión de instrumentos de patrimonio propio | 0 | 0 |
| Enajenación de instrumentos de patrimonio propio | 0 | 0 |
| Otros cobros relacionados con actividades de financiación | 0 | 0 |
| D) EFECTO DE LAS VARIACIONES DE LOS TIPOS DE CAMBIO | -93 | 0 |
| E) AUMENTO (DISMINUCIÓN) NETO DEL EFECTIVO Y EQUIVALENTES (A+B+C+D) | -4.001 | -998.970 |
| F) EFECTIVO Y EQUIVALENTES AL INICIO DEL PERÍODO | 54.406 | 3.267.077 |
| G) EFECTIVO Y EQUIVALENTES AL FINAL DEL PERÍODO | 50.405 | 2.268.107 |

PRO MEMORIA

| COMPONENTES DEL EFECTIVO Y EQUIVALENTES AL FINAL DEL PERÍODO | Importe en libros | |
|--|-------------------|-----------|
| Efectivo | 3.893 | 153.912 |
| Saldos equivalentes al efectivo en bancos centrales | 13.472 | 2.009.191 |
| Otros activos financieros | 33.040 | 105.004 |
| Menos: descubiertos bancarios reintegrables a la vista | 0 | 0 |

Estado de ingresos y gastos reconocidos individual público

| Diciembre 2019 (Miles de euros) | CAIXABANK, S.A. | BANKIA, S.A. | KUTXABANK, S.A. |
|---|------------------|----------------|-------------------|
| | | | Periodo corriente |
| Resultado del ejercicio | 2.073.521 | 562.949 | 199.947 |
| Otro resultado global | -57.958 | 13.776 | 244.006 |
| Elementos que no se reclasificarán en resultados | -118.370 | 1.223 | 222.662 |
| Ganancias o (-) pérdidas actuariales en planes de pensiones de prestaciones definidas | -48.519 | 5.881 | -5.881 |
| Activos no corrientes y grupos enajenables de elementos mantenidos para la venta | 0 | -13.504 | 0 |
| Cambios del valor razonable de los instrumentos de patrimonio valorados a valor razonable con cambios en otro resultado global | -84.292 | 9.370 | 229.685 |
| Ganancias o (-) pérdidas resultantes de la contabilidad de coberturas de instrumentos de patrimonio valorados a valor razonable con cambios en otro resultado global, netas | -276 | 0 | 0 |
| Cambios del valor razonable de los instrumentos de patrimonio valorados a valor razonable con cambios en otro resultado global (elemento cubierto) | -58.406 | 0 | 0 |
| Cambios del valor razonable de los instrumentos de patrimonio valorados a valor razonable con cambios en otro resultado global (instrumento de cobertura) | 58.130 | 0 | 0 |
| Cambios del valor razonable de los pasivos financieros a valor razonable con cambios en resultados atribuibles a cambios en el riesgo de crédito | 0 | 0 | 0 |
| Impuesto sobre las ganancias relativo a los elementos que no se reclasificarán | 14.717 | -524 | -1.142 |
| Elementos que pueden reclasificarse en resultados | 60.412 | 12.553 | 21.344 |
| Cobertura de inversiones netas en negocios en el extranjero [parte eficaz] | 0 | 0 | 0 |
| Ganancias o (-) pérdidas de valor contabilizadas en el patrimonio neto | 0 | 0 | 0 |
| Transferido a resultados | 0 | 0 | 0 |
| Otras reclasificaciones | 0 | 0 | 0 |
| Conversión de divisas | -668 | 256 | 0 |
| Ganancias o (-) pérdidas por cambio de divisas contabilizadas en el patrimonio neto | -668 | 256 | 0 |
| Transferido a resultados | 0 | 0 | 0 |
| Otras reclasificaciones | 0 | 0 | 0 |
| Coberturas de flujos de efectivo [parte eficaz] | -56.695 | -8.153 | -3.276 |
| Ganancias o (-) pérdidas de valor contabilizadas en el patrimonio neto | 7.725 | -8.153 | -3.276 |
| Transferido a resultados | -64.420 | 0 | 0 |
| Transferido al importe en libros inicial de los elementos cubiertos | 0 | 0 | 0 |
| Otras reclasificaciones | 0 | 0 | 0 |
| Instrumentos de cobertura [elementos no designados] | 0 | 0 | 0 |
| Ganancias o (-) pérdidas de valor contabilizadas en el patrimonio neto | 0 | 0 | 0 |
| Transferido a resultados | 0 | 0 | 0 |
| Otras reclasificaciones | 0 | 0 | 0 |
| Instrumentos de deuda a valor razonable con cambios en otro resultado global | 236.043 | 28.064 | 32.921 |
| Ganancias o (-) pérdidas de valor contabilizadas en el patrimonio neto | 388.889 | 241.234 | 35.002 |
| Transferido a resultados | -152.846 | -213.170 | -2.081 |
| Otras reclasificaciones | 0 | 0 | 0 |
| Activos no corrientes y grupos enajenables de elementos mantenidos para la venta | 0 | -2.234 | 0 |
| Ganancias o (-) pérdidas de valor contabilizadas en el patrimonio neto | 0 | -2.234 | 0 |
| Transferido a resultados | 0 | 0 | 0 |
| Otras reclasificaciones | 0 | 0 | 0 |
| Impuesto sobre las ganancias relativo a los elementos que pueden reclasificarse en ganancias o (-) pérdidas | -118.268 | -5.380 | -8.301 |
| Resultado global total del ejercicio | 2.015.563 | 576.725 | 443.953 |

Estado de ingresos y gastos reconocidos individual público

| Diciembre 2019 (Miles de euros) | CAJASUR | ABANCA | UNICAJA |
|---|-------------------|--------------------------------|-----------------|
| | BANCO, S.A. | CORPORACIÓN BANCARIA, S.A.* | BANCO, S.A. |
| | Periodo corriente | | |
| Resultado del ejercicio | 22.048 | 192.298 | 125.572 |
| Otro resultado global | 8.204 | 115.782 | -79.260 |
| Elementos que no se reclasificarán en resultados | -996 | -1.006 | 15.892 |
| Ganancias o (-) pérdidas actuariales en planes de pensiones de prestaciones definidas | -1.423 | -1.907 | -3.473 |
| Activos no corrientes y grupos enajenables de elementos mantenidos para la venta | 0 | 0 | 0 |
| Cambios del valor razonable de los instrumentos de patrimonio valorados a valor razonable con cambios en otro resultado global | -1 | 470 | 26.176 |
| Ganancias o (-) pérdidas resultantes de la contabilidad de coberturas de instrumentos de patrimonio valorados a valor razonable con cambios en otro resultado global, netas | 0 | 0 | 0 |
| Cambios del valor razonable de los instrumentos de patrimonio valorados a valor razonable con cambios en otro resultado global (elemento cubierto) | 0 | 0 | 0 |
| Cambios del valor razonable de los instrumentos de patrimonio valorados a valor razonable con cambios en otro resultado global (instrumento de cobertura) | 0 | 0 | 0 |
| Cambios del valor razonable de los pasivos financieros a valor razonable con cambios en resultados atribuibles a cambios en el riesgo de crédito | 0 | 0 | 0 |
| Impuesto sobre las ganancias relativo a los elementos que no se reclasificarán | 428 | 431 | -6.811 |
| Elementos que pueden reclasificarse en resultados | 9.200 | 116.788 | -95.152 |
| Cobertura de inversiones netas en negocios en el extranjero [parte eficaz] | 0 | 0 | 0 |
| <i>Ganancias o (-) pérdidas de valor contabilizadas en el patrimonio neto</i> | <i>0</i> | <i>0</i> | <i>0</i> |
| <i>Transferido a resultados</i> | <i>0</i> | <i>0</i> | <i>0</i> |
| <i>Otras reclasificaciones</i> | <i>0</i> | <i>0</i> | <i>0</i> |
| Conversión de divisas | 0 | 0 | 0 |
| <i>Ganancias o (-) pérdidas por cambio de divisas contabilizadas en el patrimonio neto</i> | <i>0</i> | <i>0</i> | <i>417</i> |
| <i>Transferido a resultados</i> | <i>0</i> | <i>0</i> | <i>-417</i> |
| <i>Otras reclasificaciones</i> | <i>0</i> | <i>0</i> | <i>0</i> |
| Coberturas de flujos de efectivo [parte eficaz] | 0 | 44.056 | -145.140 |
| <i>Ganancias o (-) pérdidas de valor contabilizadas en el patrimonio neto</i> | <i>0</i> | <i>44.056</i> | <i>-124.051</i> |
| <i>Transferido a resultados</i> | <i>0</i> | <i>0</i> | <i>-21.089</i> |
| <i>Transferido al importe en libros inicial de los elementos cubiertos</i> | <i>0</i> | <i>0</i> | <i>0</i> |
| <i>Otras reclasificaciones</i> | <i>0</i> | <i>0</i> | <i>0</i> |
| Instrumentos de cobertura [elementos no designados] | 0 | 0 | 0 |
| <i>Ganancias o (-) pérdidas de valor contabilizadas en el patrimonio neto</i> | <i>0</i> | <i>0</i> | <i>0</i> |
| <i>Transferido a resultados</i> | <i>0</i> | <i>0</i> | <i>0</i> |
| <i>Otras reclasificaciones</i> | <i>0</i> | <i>0</i> | <i>0</i> |
| Instrumentos de deuda a valor razonable con cambios en otro resultado global | 13.143 | 122.784 | 9.209 |
| <i>Ganancias o (-) pérdidas de valor contabilizadas en el patrimonio neto</i> | <i>13.143</i> | <i>204.457</i> | <i>49.244</i> |
| <i>Transferido a resultados</i> | <i>0</i> | <i>-81.673</i> | <i>-40.035</i> |
| <i>Otras reclasificaciones</i> | <i>0</i> | <i>0</i> | <i>0</i> |
| Activos no corrientes y grupos enajenables de elementos mantenidos para la venta | 0 | 0 | 0 |
| <i>Ganancias o (-) pérdidas de valor contabilizadas en el patrimonio neto</i> | <i>0</i> | <i>0</i> | <i>0</i> |
| <i>Transferido a resultados</i> | <i>0</i> | <i>0</i> | <i>0</i> |
| <i>Otras reclasificaciones</i> | <i>0</i> | <i>0</i> | <i>0</i> |
| Impuesto sobre las ganancias relativo a los elementos que pueden reclasificarse en ganancias o (-) pérdidas | -3.943 | -50.052 | 40.779 |
| Resultado global total del ejercicio | 30.252 | 308.080 | 46.312 |

(*) Los estados públicos de Abanca Corporación Bancaria, S.A. no incluyen la información de Banco Caixa Geral, S.A., cuya integración se ha completado en el primer trimestre de 2020.

Estado de ingresos y gastos reconocidos individual público

| Diciembre 2019 (Miles de euros) | IBERCAJA BANCO, S.A. LIBERBANK, S.A. | | CAJA DE AHORROS Y MONTE DE PIEDAD DE ONTINYENT |
|---|---|----------------|--|
| | Periodo corriente | | |
| Resultado del ejercicio | 72.193 | 98.157 | 5.877 |
| Otro resultado global | 6.252 | 90.180 | 4.465 |
| Elementos que no se reclasificarán en resultados | 20.362 | 6.953 | 2.405 |
| Ganancias o (-) pérdidas actuariales en planes de pensiones de prestaciones definidas | -13.860 | 959 | -44 |
| Activos no corrientes y grupos enajenables de elementos mantenidos para la venta | 0 | 0 | 0 |
| Cambios del valor razonable de los instrumentos de patrimonio valorados a valor razonable con cambios en otro resultado global | 35.894 | 5.898 | 3.480 |
| Ganancias o (-) pérdidas resultantes de la contabilidad de coberturas de instrumentos de patrimonio valorados a valor razonable con cambios en otro resultado global, netas | 0 | 0 | 0 |
| Cambios del valor razonable de los instrumentos de patrimonio valorados a valor razonable con cambios en otro resultado global (elemento cubierto) | 0 | 0 | 0 |
| Cambios del valor razonable de los instrumentos de patrimonio valorados a valor razonable con cambios en otro resultado global (instrumento de cobertura) | 0 | 0 | 0 |
| Cambios del valor razonable de los pasivos financieros a valor razonable con cambios en resultados atribuibles a cambios en el riesgo de crédito | 0 | 0 | 0 |
| Impuesto sobre las ganancias relativo a los elementos que no se reclasificarán | -1.672 | 97 | -1.031 |
| Elementos que pueden reclasificarse en resultados | -14.110 | 83.227 | 2.060 |
| Cobertura de inversiones netas en negocios en el extranjero [parte eficaz] | 0 | 0 | 0 |
| <i>Ganancias o (-) pérdidas de valor contabilizadas en el patrimonio neto</i> | <i>0</i> | <i>0</i> | <i>0</i> |
| <i>Transferido a resultados</i> | <i>0</i> | <i>0</i> | <i>0</i> |
| <i>Otras reclasificaciones</i> | <i>0</i> | <i>0</i> | <i>0</i> |
| Conversión de divisas | 0 | 0 | 0 |
| <i>Ganancias o (-) pérdidas por cambio de divisas contabilizadas en el patrimonio neto</i> | <i>0</i> | <i>0</i> | <i>0</i> |
| <i>Transferido a resultados</i> | <i>0</i> | <i>0</i> | <i>0</i> |
| <i>Otras reclasificaciones</i> | <i>0</i> | <i>0</i> | <i>0</i> |
| Coberturas de flujos de efectivo [parte eficaz] | -1.091 | 87.147 | 0 |
| <i>Ganancias o (-) pérdidas de valor contabilizadas en el patrimonio neto</i> | <i>-1.091</i> | <i>87.147</i> | <i>0</i> |
| <i>Transferido a resultados</i> | <i>0</i> | <i>0</i> | <i>0</i> |
| <i>Transferido al importe en libros inicial de los elementos cubiertos</i> | <i>0</i> | <i>0</i> | <i>0</i> |
| <i>Otras reclasificaciones</i> | <i>0</i> | <i>0</i> | <i>0</i> |
| Instrumentos de cobertura [elementos no designados] | 0 | 0 | 0 |
| <i>Ganancias o (-) pérdidas de valor contabilizadas en el patrimonio neto</i> | <i>0</i> | <i>0</i> | <i>0</i> |
| <i>Transferido a resultados</i> | <i>0</i> | <i>0</i> | <i>0</i> |
| <i>Otras reclasificaciones</i> | <i>0</i> | <i>0</i> | <i>0</i> |
| Instrumentos de deuda a valor razonable con cambios en otro resultado global | -19.066 | 31.749 | 2.943 |
| <i>Ganancias o (-) pérdidas de valor contabilizadas en el patrimonio neto</i> | <i>1.276</i> | <i>37.639</i> | <i>3.214</i> |
| <i>Transferido a resultados</i> | <i>-20.342</i> | <i>-5.890</i> | <i>-271</i> |
| <i>Otras reclasificaciones</i> | <i>0</i> | <i>0</i> | <i>0</i> |
| Activos no corrientes y grupos enajenables de elementos mantenidos para la venta | 0 | 0 | 0 |
| <i>Ganancias o (-) pérdidas de valor contabilizadas en el patrimonio neto</i> | <i>0</i> | <i>0</i> | <i>0</i> |
| <i>Transferido a resultados</i> | <i>0</i> | <i>0</i> | <i>0</i> |
| <i>Otras reclasificaciones</i> | <i>0</i> | <i>0</i> | <i>0</i> |
| Impuesto sobre las ganancias relativo a los elementos que pueden reclasificarse en ganancias o (-) pérdidas | 6.047 | -35.669 | -883 |
| Resultado global total del ejercicio | 78.445 | 188.338 | 10.342 |

Estado de ingresos y gastos reconocidos individual público

| Diciembre 2019 (Miles de euros) | COLONYA - CAIXA | CECABANK, S.A. |
|---|------------------------|-------------------|
| | D'ESTALVIS DE POLLENÇA | Periodo corriente |
| Resultado del ejercicio | 3.850 | 45.185 |
| Otro resultado global | 129 | 9.281 |
| Elementos que no se reclasificarán en resultados | 129 | -1.518 |
| Ganancias o (-) pérdidas actuariales en planes de pensiones de prestaciones definidas | 98 | -5.967 |
| Activos no corrientes y grupos enajenables de elementos mantenidos para la venta | 0 | 0 |
| Cambios del valor razonable de los instrumentos de patrimonio valorados a valor razonable con cambios en otro resultado global | 47 | 3.799 |
| Ganancias o (-) pérdidas resultantes de la contabilidad de coberturas de instrumentos de patrimonio valorados a valor razonable con cambios en otro resultado global, netas | 0 | 0 |
| Cambios del valor razonable de los instrumentos de patrimonio valorados a valor razonable con cambios en otro resultado global (elemento cubierto) | 0 | 0 |
| Cambios del valor razonable de los instrumentos de patrimonio valorados a valor razonable con cambios en otro resultado global (instrumento de cobertura) | 0 | 0 |
| Cambios del valor razonable de los pasivos financieros a valor razonable con cambios en resultados atribuibles a cambios en el riesgo de crédito | 0 | 0 |
| Impuesto sobre las ganancias relativo a los elementos que no se reclasificarán | -16 | 650 |
| Elementos que pueden reclasificarse en resultados | 0 | 10.799 |
| Cobertura de inversiones netas en negocios en el extranjero [parte eficaz] | 0 | 0 |
| <i>Ganancias o (-) pérdidas de valor contabilizadas en el patrimonio neto</i> | 0 | 0 |
| <i>Transferido a resultados</i> | 0 | 0 |
| <i>Otras reclasificaciones</i> | 0 | 0 |
| Conversión de divisas | 0 | 0 |
| <i>Ganancias o (-) pérdidas por cambio de divisas contabilizadas en el patrimonio neto</i> | 0 | 0 |
| <i>Transferido a resultados</i> | 0 | 0 |
| <i>Otras reclasificaciones</i> | 0 | 0 |
| Coberturas de flujos de efectivo [parte eficaz] | 0 | 0 |
| <i>Ganancias o (-) pérdidas de valor contabilizadas en el patrimonio neto</i> | 0 | 0 |
| <i>Transferido a resultados</i> | 0 | 0 |
| <i>Transferido al importe en libros inicial de los elementos cubiertos</i> | 0 | 0 |
| <i>Otras reclasificaciones</i> | 0 | 0 |
| Instrumentos de cobertura [elementos no designados] | 0 | 0 |
| <i>Ganancias o (-) pérdidas de valor contabilizadas en el patrimonio neto</i> | 0 | 0 |
| <i>Transferido a resultados</i> | 0 | 0 |
| <i>Otras reclasificaciones</i> | 0 | 0 |
| Instrumentos de deuda a valor razonable con cambios en otro resultado global | 0 | 15.427 |
| <i>Ganancias o (-) pérdidas de valor contabilizadas en el patrimonio neto</i> | 0 | 44.764 |
| <i>Transferido a resultados</i> | 0 | -29.337 |
| <i>Otras reclasificaciones</i> | 0 | 0 |
| Activos no corrientes y grupos enajenables de elementos mantenidos para la venta | 0 | 0 |
| <i>Ganancias o (-) pérdidas de valor contabilizadas en el patrimonio neto</i> | 0 | 0 |
| <i>Transferido a resultados</i> | 0 | 0 |
| <i>Otras reclasificaciones</i> | 0 | 0 |
| Impuesto sobre las ganancias relativo a los elementos que pueden reclasificarse en ganancias o (-) pérdidas | 0 | -4.628 |
| Resultado global total del ejercicio | 3.979 | 54.466 |

Balance consolidado público

| Diciembre 2019 (Miles de euros) | GRUPO CAIXABANK | GRUPO BFA | BANKIA, S.A. |
|---|--------------------|--------------------|--------------------------|
| ACTIVO | | | Importe en libros |
| Efectivo, saldos en efectivo en bancos centrales y otros depósitos a la vista | 15.109.818 | 13.202.913 | 13.202.885 |
| Activos financieros mantenidos para negociar | 7.370.447 | 6.690.901 | 6.690.901 |
| Derivados | 6.194.601 | 6.518.725 | 6.518.725 |
| Instrumentos de patrimonio | 457.239 | 1.381 | 1.381 |
| Valores representativos de deuda | 718.607 | 170.795 | 170.795 |
| Préstamos y anticipos | 0 | 0 | 0 |
| Bancos centrales | 0 | 0 | 0 |
| Entidades de crédito | 0 | 0 | 0 |
| Clientela | 0 | 0 | 0 |
| <i>Pro memoria: prestados o entregados como garantía con derecho de venta o pignoración</i> | <i>164.960</i> | <i>67.682</i> | <i>67.682</i> |
| Activos financieros no destinados a negociación valorados obligatoriamente a valor razonable con cambios en resultados | 427.069 | 34.755 | 34.755 |
| Instrumentos de patrimonio | 198.437 | 0 | 0 |
| Valores representativos de deuda | 62.854 | 237 | 237 |
| Préstamos y anticipos | 165.778 | 34.518 | 34.518 |
| Bancos centrales | 0 | 0 | 0 |
| Entidades de crédito | 0 | 23.263 | 23.263 |
| Clientela | 165.778 | 11.255 | 11.255 |
| <i>Pro memoria: prestados o entregados como garantía con derecho de venta o pignoración</i> | <i>0</i> | <i>0</i> | <i>0</i> |
| Activos financieros designados a valor razonable con cambios en resultados | 613 | 0 | 0 |
| Valores representativos de deuda | 613 | 0 | 0 |
| Préstamos y anticipos | 0 | 0 | 0 |
| Bancos centrales | 0 | 0 | 0 |
| Entidades de crédito | 0 | 0 | 0 |
| Clientela | 0 | 0 | 0 |
| <i>Pro memoria: prestados o entregados como garantía con derecho de venta o pignoración</i> | <i>0</i> | <i>0</i> | <i>0</i> |
| Activos financieros a valor razonable con cambios en otro resultado global | 18.371.481 | 11.981.872 | 11.981.872 |
| Instrumentos de patrimonio | 2.407.681 | 75.817 | 75.817 |
| Valores representativos de deuda | 15.963.800 | 11.906.055 | 11.906.055 |
| Préstamos y anticipos | 0 | 0 | 0 |
| Bancos centrales | 0 | 0 | 0 |
| Entidades de crédito | 0 | 0 | 0 |
| Clientela | 0 | 0 | 0 |
| <i>Pro memoria: prestados o entregados como garantía con derecho de venta o pignoración</i> | <i>2.544.473</i> | <i>7.568.250</i> | <i>7.568.250</i> |
| Activos financieros a coste amortizado | 244.702.205 | 157.640.551 | 155.968.440 |
| Valores representativos de deuda | 17.388.943 | 34.733.787 | 33.067.987 |
| Préstamos y anticipos | 227.313.262 | 122.906.764 | 122.900.453 |
| Bancos centrales | 5.900 | 0 | 0 |
| Entidades de crédito | 5.153.190 | 5.468.242 | 5.467.442 |
| Clientela | 222.154.172 | 117.438.522 | 117.433.011 |
| <i>Pro memoria: prestados o entregados como garantía con derecho de venta o pignoración</i> | <i>93.053.054</i> | <i>26.114.506</i> | <i>25.284.204</i> |
| Derivados - contabilidad de coberturas | 2.133.478 | 2.498.821 | 2.498.821 |
| Cambios del valor razonable de los elementos cubiertos de una cartera con cobertura del riesgo de tipo de interés | 106.224 | 0 | 0 |
| Inversiones en negocios conjuntos y asociadas | 3.941.499 | 454.902 | 454.902 |
| Negocios conjuntos | 165.831 | 9.034 | 9.034 |
| Asociadas | 3.775.668 | 445.868 | 445.868 |
| Activos amparados por contratos de seguro o reaseguro | 72.682.891 | 0 | 0 |
| Activos tangibles | 7.281.767 | 2.617.290 | 2.617.290 |
| Inmovilizado material | 4.915.181 | 2.135.988 | 2.135.988 |
| De uso propio | 4.915.181 | 2.135.988 | 2.135.988 |
| Cedido en arrendamiento operativo | 0 | 0 | 0 |
| Afecto a obra social (cajas de ahorros y cooperativas de crédito) | 0 | 0 | 0 |
| Inversiones inmobiliarias | 2.366.586 | 481.302 | 481.302 |
| De las cuales: cedido en arrendamiento operativo | 0 | 481.302 | 481.302 |
| <i>Pro memoria: adquirido en arrendamiento</i> | <i>1.494.861</i> | <i>504.863</i> | <i>504.863</i> |
| Activos intangibles | 3.838.667 | 401.406 | 401.406 |
| Fondo de comercio | 3.050.845 | 88.462 | 88.462 |
| Otros activos intangibles | 787.822 | 312.944 | 312.944 |
| Activos por impuestos | 11.112.740 | 11.498.017 | 10.863.999 |
| Activos por impuestos corrientes | 1.277.131 | 443.584 | 443.103 |
| Activos por impuestos diferidos | 9.835.609 | 11.054.433 | 10.420.896 |
| Otros activos | 2.981.075 | 1.601.865 | 1.601.403 |
| Contratos de seguros vinculados a pensiones | 0 | 1.061.912 | 1.061.912 |
| Existencias | 54.001 | 0 | 0 |
| Resto de los otros activos | 2.927.074 | 539.953 | 539.491 |
| Activos no corrientes y grupos enajenables de elementos que se han clasificado como mantenidos para la venta | 1.353.996 | 2.158.001 | 2.151.599 |
| TOTAL ACTIVO | 391.413.970 | 210.781.294 | 208.468.273 |

Balance consolidado público

| Diciembre 2019 (Miles de euros) | GRUPO CAIXABANK | GRUPO BFA | BANKIA, S.A. |
|--|--------------------|--------------------|--------------------|
| PASIVO | | | Importe en libros |
| Pasivos financieros mantenidos para negociar | 2.337.646 | 6.750.111 | 6.750.111 |
| Derivados | 1.866.451 | 6.478.878 | 6.478.878 |
| Posiciones cortas | 471.195 | 271.233 | 271.233 |
| Depósitos | 0 | 0 | 0 |
| Bancos centrales | 0 | 0 | 0 |
| Entidades de crédito | 0 | 0 | 0 |
| Clientela | 0 | 0 | 0 |
| Valores representativos de deuda emitidos | 0 | 0 | 0 |
| Otros pasivos financieros | 0 | 0 | 0 |
| Pasivos financieros designados a valor razonable con cambios en resultados | 614 | 0 | 0 |
| Depósitos | 0 | 0 | 0 |
| Bancos centrales | 0 | 0 | 0 |
| Entidades de crédito | 0 | 0 | 0 |
| Clientela | 0 | 0 | 0 |
| Valores representativos de deuda emitidos | 0 | 0 | 0 |
| Otros pasivos financieros | 614 | 0 | 0 |
| <i>Pro memoria: pasivos subordinados</i> | <i>0</i> | <i>0</i> | <i>0</i> |
| Pasivos financieros a coste amortizado | 283.975.360 | 185.984.932 | 185.176.254 |
| Depósitos | 241.735.032 | 165.856.170 | 165.053.977 |
| Bancos centrales | 14.418.282 | 13.808.756 | 13.808.756 |
| Entidades de crédito | 6.237.341 | 27.290.726 | 26.460.485 |
| Clientela | 221.079.409 | 124.756.688 | 124.784.736 |
| Valores representativos de deuda emitidos | 33.648.488 | 18.679.709 | 18.679.709 |
| Otros pasivos financieros | 8.591.840 | 1.449.053 | 1.442.568 |
| <i>Pro memoria: pasivos subordinados</i> | <i>5.460.962</i> | <i>2.983.031</i> | <i>2.983.031</i> |
| Derivados - contabilidad de coberturas | 514.558 | 87.402 | 87.402 |
| Cambios del valor razonable de los elementos cubiertos de una cartera con cobertura del riesgo de tipo de interés | 1.473.692 | 0 | 0 |
| Pasivos amparados por contratos de seguro o reaseguro | 70.807.398 | 0 | 0 |
| Provisiones | 3.623.965 | 1.882.979 | 1.754.035 |
| Pensiones y otras obligaciones de prestaciones definidas post-empleo | 521.175 | 1.038.243 | 1.038.243 |
| Otras retribuciones a los empleados a largo plazo | 1.709.928 | 0 | 0 |
| Cuestiones procesales y litigios por impuestos pendientes | 675.723 | 332.228 | 224.539 |
| Compromisos y garantías concedidos | 220.245 | 302.749 | 301.717 |
| Restantes provisiones | 496.894 | 209.759 | 189.536 |
| Pasivos por impuestos | 1.295.653 | 555.632 | 467.742 |
| Pasivos por impuestos corrientes | 237.889 | 88.017 | 129 |
| Pasivos por impuestos diferidos | 1.057.764 | 467.615 | 467.613 |
| Capital social reembolsable a la vista | 0 | 0 | 0 |
| Otros pasivos | 2.163.443 | 919.978 | 893.975 |
| <i>De los cuales: fondo de la obra social (solo cajas de ahorros y cooperativas de crédito)</i> | <i>0</i> | <i>0</i> | <i>0</i> |
| Pasivos incluidos en grupos enajenables de elementos que se han clasificado como mantenidos para la venta | 70.736 | 26.621 | 3.657 |
| TOTAL PASIVO | 366.263.065 | 196.207.655 | 195.133.176 |

Balance consolidado público

| Diciembre 2019 (Miles de euros) | GRUPO CAIXABANK | GRUPO BFA | BANKIA, S.A. |
|--|-----------------|-------------|-------------------|
| PATRIMONIO NETO | | | Importe en libros |
| Fondos propios | 26.246.962 | 9.418.513 | 13.141.770 |
| Capital | 5.981.438 | 1.918.367 | 3.069.522 |
| Capital desembolsado | 5.981.438 | 1.918.367 | 3.069.522 |
| Capital no desembolsado exigido | 0 | 0 | 0 |
| Pro memoria: capital no exigido | 0 | 0 | 0 |
| Prima de emisión | 12.032.802 | 416.965 | 619.154 |
| Instrumentos de patrimonio emitidos distintos del capital | 0 | 0 | 0 |
| Componente de patrimonio neto de los instrumentos financieros compuestos | 0 | 0 | 0 |
| Otros instrumentos de patrimonio emitidos | 0 | 0 | 0 |
| Otros elementos de patrimonio neto | 23.538 | 0 | 0 |
| Ganancias acumuladas | 7.795.086 | 0 | 0 |
| Reservas de revalorización | 0 | 0 | 0 |
| Otras reservas | -1.281.264 | 6.978.350 | 8.962.001 |
| Reservas o pérdidas acumuladas de inversiones en negocios conjuntos y asociadas | 373.445 | -138.508 | -138.669 |
| Otras | -1.654.709 | 7.116.858 | 9.100.670 |
| (-) Acciones propias | -9.935 | 0 | -50.343 |
| Resultado atribuible a los propietarios de la dominante | 1.705.297 | 104.831 | 541.436 |
| (-) Dividendos a cuenta | 0 | 0 | 0 |
| Otro resultado global acumulado | -1.124.729 | 112.051 | 180.002 |
| Elementos que no se reclasificarán en resultados | -1.568.157 | 35.627 | 57.233 |
| <i>Ganancias o (-) pérdidas actuariales en planes de pensiones de prestaciones definidas</i> | -474.007 | 21.200 | 34.056 |
| <i>Activos no corrientes y grupos enajenables de elementos que se han clasificado como mantenidos para la venta</i> | 0 | -5.819 | -9.347 |
| <i>Participación en otros ingresos y gastos reconocidos de inversiones en negocios conjuntos y asociadas</i> | -83.052 | 2.626 | 4.219 |
| <i>Cambios del valor razonable de los instrumentos de patrimonio valorados a valor razonable con cambios en otro resultado global</i> | -1.010.822 | 17.620 | 28.305 |
| <i>Ineficacia de las coberturas de valor razonable de los instrumentos de patrimonio valorados a valor razonable con cambios en otro resultado global</i> | -276 | 0 | 0 |
| <i>Cambios del valor razonable de los instrumentos de patrimonio valorados a valor razonable con cambios en otro resultado global [elemento cubierto]</i> | -58.406 | 0 | 0 |
| <i>Cambios del valor razonable de los instrumentos de patrimonio valorados a valor razonable con cambios en otro resultado global [instrumento de cobertura]</i> | 58.130 | 0 | 0 |
| <i>Cambios del valor razonable de los pasivos financieros a valor razonable con cambios en resultados atribuibles a cambios en el riesgo de crédito</i> | 0 | 0 | 0 |
| Elementos que pueden reclasificarse en resultados | 443.428 | 76.424 | 122.769 |
| <i>Cobertura de inversiones netas en negocios en el extranjero [parte eficaz]</i> | 0 | 0 | 0 |
| <i>Conversión de divisas</i> | 4.622 | -70 | -113 |
| <i>Derivados de cobertura. Coberturas de flujos de efectivo [parte eficaz]</i> | -33.749 | -4.984 | -8.006 |
| <i>Cambios del valor razonable de los instrumentos de deuda valorados a valor razonable con cambios en otro resultado global</i> | 485.651 | 51.098 | 82.085 |
| <i>Instrumentos de cobertura [elementos no designados]</i> | 0 | 0 | 0 |
| <i>Activos no corrientes y grupos enajenables de elementos que se han clasificado como mantenidos para la venta</i> | 0 | -1.665 | -2.674 |
| <i>Participación en otros ingresos y gastos reconocidos de las inversiones en negocios conjuntos y asociadas</i> | -13.096 | 32.045 | 51.477 |
| Intereses minoritarios [participaciones no dominantes] | 28.672 | 5.043.075 | 13.325 |
| Otro resultado global acumulado | 54 | 69.395 | 1.444 |
| Otras partidas | 28.618 | 4.973.680 | 11.881 |
| TOTAL PATRIMONIO NETO | 25.150.905 | 14.573.639 | 13.335.097 |
| TOTAL PATRIMONIO NETO Y PASIVO | 391.413.970 | 210.781.294 | 208.468.273 |
| PRO MEMORIA: EXPOSICIONES FUERA DE BALANCE | | | Nominal |
| Compromisos de préstamo concedidos | 71.132.104 | 23.233.135 | 23.256.169 |
| Garantías financieras concedidas | 5.982.472 | 377.760 | 376.728 |
| Otros compromisos concedidos | 21.225.832 | 13.070.811 | 13.071.778 |

Balance consolidado público

| Diciembre 2019 (Miles de euros) | KUTXABANK, S.A | CAJASUR BANCO, S.A. | ABANCA CORPORACIÓN BANCARIA, S.A. |
|--|-------------------|------------------------|---|
| ACTIVO | | | Importe en libros |
| Efectivo, saldos en efectivo en bancos centrales y otros depósitos a la vista | 5.611.843 | 375.999 | 3.136.568 |
| Activos financieros mantenidos para negociar | 80.534 | 610 | 194.655 |
| Derivados | 80.534 | 610 | 117.674 |
| Instrumentos de patrimonio | 0 | 0 | 0 |
| Valores representativos de deuda | 0 | 0 | 76.981 |
| Préstamos y anticipos | 0 | 0 | 0 |
| Bancos centrales | 0 | 0 | 0 |
| Entidades de crédito | 0 | 0 | 0 |
| Clientela | 0 | 0 | 0 |
| <i>Pro memoria: prestados o entregados como garantía con derecho de venta o pignoración</i> | 0 | 0 | 0 |
| Activos financieros no destinados a negociación valorados obligatoriamente a valor razonable con cambios en resultados | 74.817 | 474 | 314.538 |
| Instrumentos de patrimonio | 40.515 | 421 | 285.224 |
| Valores representativos de deuda | 31.632 | 53 | 29.314 |
| Préstamos y anticipos | 2.670 | 0 | 0 |
| Bancos centrales | 0 | 0 | 0 |
| Entidades de crédito | 0 | 0 | 0 |
| Clientela | 2.670 | 0 | 0 |
| <i>Pro memoria: prestados o entregados como garantía con derecho de venta o pignoración</i> | 0 | 0 | 0 |
| Activos financieros designados a valor razonable con cambios en resultados | 0 | 0 | 0 |
| Valores representativos de deuda | 0 | 0 | 0 |
| Préstamos y anticipos | 0 | 0 | 0 |
| Bancos centrales | 0 | 0 | 0 |
| Entidades de crédito | 0 | 0 | 0 |
| Clientela | 0 | 0 | 0 |
| <i>Pro memoria: prestados o entregados como garantía con derecho de venta o pignoración</i> | 0 | 0 | 0 |
| Activos financieros a valor razonable con cambios en otro resultado global | 5.536.060 | 539.139 | 5.080.360 |
| Instrumentos de patrimonio | 1.797.480 | 778 | 24.194 |
| Valores representativos de deuda | 3.738.580 | 538.361 | 5.056.166 |
| Préstamos y anticipos | 0 | 0 | 0 |
| Bancos centrales | 0 | 0 | 0 |
| Entidades de crédito | 0 | 0 | 0 |
| Clientela | 0 | 0 | 0 |
| <i>Pro memoria: prestados o entregados como garantía con derecho de venta o pignoración</i> | 1.569.678 | 137.071 | 2.236.677 |
| Activos financieros a coste amortizado | 43.668.366 | 9.113.259 | 43.890.586 |
| Valores representativos de deuda | 1.157.742 | 614.809 | 5.895.751 |
| Préstamos y anticipos | 42.510.624 | 8.498.450 | 37.994.835 |
| Bancos centrales | 0 | 0 | 0 |
| Entidades de crédito | 614.430 | 330.356 | 855.069 |
| Clientela | 41.896.194 | 8.168.094 | 37.139.766 |
| <i>Pro memoria: prestados o entregados como garantía con derecho de venta o pignoración</i> | 4.929.237 | 0 | 6.414.194 |
| Derivados - contabilidad de coberturas | 100.570 | 91.367 | 53.087 |
| Cambios del valor razonable de los elementos cubiertos de una cartera con cobertura del riesgo de tipo de interés | 0 | 0 | 0 |
| Inversiones en negocios conjuntos y asociadas | 186.612 | 3.686 | 219.493 |
| Negocios conjuntos | 0 | 0 | 0 |
| Asociadas | 186.612 | 3.686 | 219.493 |
| Activos amparados por contratos de seguro o reaseguro | 42.557 | 0 | 4.142 |
| Activos tangibles | 958.369 | 175.234 | 1.267.850 |
| Inmovilizado material | 806.466 | 146.651 | 971.718 |
| De uso propio | 705.615 | 146.651 | 971.475 |
| Cedido en arrendamiento operativo | 100.851 | 0 | 243 |
| Afecto a obra social (cajas de ahorros y cooperativas de crédito) | 0 | 0 | 0 |
| Inversiones inmobiliarias | 151.903 | 28.583 | 296.132 |
| De las cuales: cedido en arrendamiento operativo | 98.218 | 20.810 | 0 |
| <i>Pro memoria: adquirido en arrendamiento</i> | 0 | 0 | 0 |
| Activos intangibles | 366.561 | 301.499 | 468.829 |
| Fondo de comercio | 301.457 | 301.457 | 61.731 |
| Otros activos intangibles | 65.104 | 42 | 407.098 |
| Activos por impuestos | 1.846.082 | 711.011 | 3.504.606 |
| Activos por impuestos corrientes | 19.530 | 5.319 | 102.865 |
| Activos por impuestos diferidos | 1.826.552 | 705.692 | 3.401.741 |
| Otros activos | 238.953 | 115.798 | 365.176 |
| Contratos de seguros vinculados a pensiones | 0 | 88.991 | 142.406 |
| Existencias | 104.610 | 0 | 55.897 |
| Resto de los otros activos | 134.343 | 26.807 | 166.873 |
| Activos no corrientes y grupos enajenables de elementos que se han clasificado como mantenidos para la venta | 869.010 | 126.245 | 379.425 |
| TOTAL ACTIVO | 59.580.334 | 11.554.321 | 58.879.315 |

Balance consolidado público

| Diciembre 2019 (Miles de euros) | KUTXABANK, S.A | CAJASUR BANCO, S.A. | ABANCA CORPORACIÓN BANCARIA, S.A. |
|--|-------------------|------------------------|---|
| PASIVO | | | Importe en libros |
| Pasivos financieros mantenidos para negociar | 83.148 | 608 | 116.544 |
| Derivados | 83.148 | 608 | 116.544 |
| Posiciones cortas | 0 | 0 | 0 |
| Depósitos | 0 | 0 | 0 |
| Bancos centrales | 0 | 0 | 0 |
| Entidades de crédito | 0 | 0 | 0 |
| Clientela | 0 | 0 | 0 |
| Valores representativos de deuda emitidos | 0 | 0 | 0 |
| Otros pasivos financieros | 0 | 0 | 0 |
| Pasivos financieros designados a valor razonable con cambios en resultados | 0 | 0 | 0 |
| Depósitos | 0 | 0 | 0 |
| Bancos centrales | 0 | 0 | 0 |
| Entidades de crédito | 0 | 0 | 0 |
| Clientela | 0 | 0 | 0 |
| Valores representativos de deuda emitidos | 0 | 0 | 0 |
| Otros pasivos financieros | 0 | 0 | 0 |
| <i>Pro memoria: pasivos subordinados</i> | <i>0</i> | <i>0</i> | <i>0</i> |
| Pasivos financieros a coste amortizado | 51.634.558 | 9.919.196 | 51.493.184 |
| Depósitos | 48.036.556 | 9.804.013 | 49.657.638 |
| Bancos centrales | 1.930.408 | 565.339 | 4.658.647 |
| Entidades de crédito | 350.237 | 474.968 | 3.648.798 |
| Clientela | 45.755.911 | 8.763.706 | 41.350.193 |
| Valores representativos de deuda emitidos | 3.144.417 | 0 | 1.476.576 |
| Otros pasivos financieros | 453.585 | 115.183 | 358.970 |
| <i>Pro memoria: pasivos subordinados</i> | <i>0</i> | <i>0</i> | <i>672.778</i> |
| Derivados - contabilidad de coberturas | 199.495 | 14.296 | 179.795 |
| Cambios del valor razonable de los elementos cubiertos de una cartera con cobertura del riesgo de tipo de interés | 0 | 0 | 0 |
| Pasivos amparados por contratos de seguro o reaseguro | 610.695 | 0 | 1.562.135 |
| Provisiones | 475.892 | 220.574 | 389.911 |
| Pensiones y otras obligaciones de prestaciones definidas post-empleo | 242.272 | 137.953 | 160.896 |
| Otras retribuciones a los empleados a largo plazo | 57.005 | 7.721 | 0 |
| Cuestiones procesales y litigios por impuestos pendientes | 657 | 657 | 16.684 |
| Compromisos y garantías concedidos | 39.112 | 11.270 | 77.416 |
| Restantes provisiones | 136.846 | 62.973 | 134.915 |
| Pasivos por impuestos | 345.782 | 90.111 | 211.359 |
| Pasivos por impuestos corrientes | 5.317 | 1.263 | 17.168 |
| Pasivos por impuestos diferidos | 340.465 | 88.848 | 194.191 |
| Capital social reembolsable a la vista | 0 | 0 | 0 |
| Otros pasivos | 226.263 | 43.717 | 271.812 |
| <i>De los cuales: fondo de la obra social (solo cajas de ahorros y cooperativas de crédito)</i> | <i>0</i> | <i>0</i> | <i>0</i> |
| Pasivos incluidos en grupos enajenables de elementos que se han clasificado como mantenidos para la venta | 0 | 0 | 0 |
| TOTAL PASIVO | 53.575.833 | 10.288.502 | 54.224.740 |

Balance consolidado público

| Diciembre 2019 (Miles de euros) | KUTXABANK, S.A | CAJASUR BANCO, S.A. | ABANCA CORPORACIÓN BANCARIA, S.A. |
|--|-------------------|------------------------|---|
| PATRIMONIO NETO | | | Importe en libros |
| Fondos propios | 5.431.123 | 1.248.164 | 4.618.063 |
| Capital | 2.060.000 | 1.318.050 | 2.453.657 |
| Capital desembolsado | 2.060.000 | 1.318.050 | 2.453.657 |
| Capital no desembolsado exigido | 0 | 0 | 0 |
| Pro memoria: capital no exigido | 0 | 0 | 0 |
| Prima de emisión | 0 | 0 | 433.901 |
| Instrumentos de patrimonio emitidos distintos del capital | 0 | 0 | 250.000 |
| Componente de patrimonio neto de los instrumentos financieros compuestos | 0 | 0 | 250.000 |
| Otros instrumentos de patrimonio emitidos | 0 | 0 | 0 |
| Otros elementos de patrimonio neto | 0 | 0 | 0 |
| Ganancias acumuladas | 777.365 | -16.041 | 1.519.737 |
| Reservas de revalorización | 0 | 0 | 0 |
| Otras reservas | 2.375.122 | -76.179 | -52.959 |
| Reservas o pérdidas acumuladas de inversiones en negocios conjuntos y asociadas | -13.506 | -169 | -19.014 |
| Otras | 2.388.628 | -76.010 | -33.945 |
| (-) Acciones propias | 0 | 0 | -230.541 |
| Resultado atribuible a los propietarios de la dominante | 352.165 | 22.334 | 405.020 |
| (-) Dividendos a cuenta | -133.529 | 0 | -160.752 |
| Otro resultado global acumulado | 561.460 | 17.655 | 35.377 |
| Elementos que no se reclasificarán en resultados | 413.943 | -4.034 | -16.965 |
| <i>Ganancias o (-) pérdidas actuariales en planes de pensiones de prestaciones definidas</i> | -57.422 | -1.163 | -20.575 |
| <i>Activos no corrientes y grupos enajenables de elementos que se han clasificado como mantenidos para la venta</i> | 0 | 0 | 0 |
| <i>Participación en otros ingresos y gastos reconocidos de inversiones en negocios conjuntos y asociadas</i> | -29 | 0 | 0 |
| <i>Cambios del valor razonable de los instrumentos de patrimonio valorados a valor razonable con cambios en otro resultado global</i> | 471.394 | -2.871 | 3.610 |
| <i>Ineficacia de las coberturas de valor razonable de los instrumentos de patrimonio valorados a valor razonable con cambios en otro resultado global</i> | 0 | 0 | 0 |
| <i>Cambios del valor razonable de los instrumentos de patrimonio valorados a valor razonable con cambios en otro resultado global [elemento cubierto]</i> | 0 | 0 | 0 |
| <i>Cambios del valor razonable de los instrumentos de patrimonio valorados a valor razonable con cambios en otro resultado global [instrumento de cobertura]</i> | 0 | 0 | 0 |
| <i>Cambios del valor razonable de los pasivos financieros a valor razonable con cambios en resultados atribuibles a cambios en el riesgo de crédito</i> | 0 | 0 | 0 |
| Elementos que pueden reclasificarse en resultados | 147.517 | 21.689 | 52.342 |
| <i>Cobertura de inversiones netas en negocios en el extranjero [parte eficaz]</i> | 0 | 0 | 0 |
| <i>Conversión de divisas</i> | 0 | 0 | 21 |
| <i>Derivados de cobertura. Coberturas de flujos de efectivo [parte eficaz]</i> | -7.331 | 0 | 12.139 |
| <i>Cambios del valor razonable de los instrumentos de deuda valorados a valor razonable con cambios en otro resultado global</i> | 154.872 | 21.721 | 40.515 |
| <i>Instrumentos de cobertura [elementos no designados]</i> | 0 | 0 | 0 |
| <i>Activos no corrientes y grupos enajenables de elementos que se han clasificado como mantenidos para la venta</i> | 0 | 0 | 0 |
| <i>Participación en otros ingresos y gastos reconocidos de las inversiones en negocios conjuntos y asociadas</i> | -24 | -32 | -333 |
| Intereses minoritarios [participaciones no dominantes] | 11.918 | 0 | 1.135 |
| Otro resultado global acumulado | 2.096 | 0 | -27 |
| Otras partidas | 9.822 | 0 | 1.162 |
| TOTAL PATRIMONIO NETO | 6.004.501 | 1.265.819 | 4.654.575 |
| TOTAL PATRIMONIO NETO Y PASIVO | 59.580.334 | 11.554.321 | 58.879.315 |
| PRO MEMORIA: EXPOSICIONES FUERA DE BALANCE | | | Nominal |
| Compromisos de préstamo concedidos | 5.761.408 | 522.981 | 7.169.749 |
| Garantías financieras concedidas | 414.479 | 21.572 | 585.935 |
| Otros compromisos concedidos | 3.011.521 | 536.469 | 1.166.850 |

Balance consolidado público

| Diciembre 2019 (Miles de euros) | UNICAJA BANCO, S.A. | IBERCAJA BANCO, S.A. | LIBERBANK, S.A. |
|---|------------------------|-------------------------|-------------------|
| ACTIVO | | | Importe en libros |
| Efectivo, saldos en efectivo en bancos centrales y otros depósitos a la vista | 4.558.815 | 3.929.202 | 842.821 |
| Activos financieros mantenidos para negociar | 35.298 | 8.963 | 11.406 |
| Derivados | 7.966 | 8.963 | 11.406 |
| Instrumentos de patrimonio | 27.332 | 0 | 0 |
| Valores representativos de deuda | 0 | 0 | 0 |
| Préstamos y anticipos | 0 | 0 | 0 |
| Bancos centrales | 0 | 0 | 0 |
| Entidades de crédito | 0 | 0 | 0 |
| Clientela | 0 | 0 | 0 |
| <i>Pro memoria: prestados o entregados como garantía con derecho de venta o pignoración</i> | <i>0</i> | <i>0</i> | <i>0</i> |
| Activos financieros no destinados a negociación valorados obligatoriamente a valor razonable con cambios en resultados | 92.664 | 375.885 | 149.408 |
| Instrumentos de patrimonio | 0 | 284.905 | 41 |
| Valores representativos de deuda | 92.664 | 78.783 | 31 |
| Préstamos y anticipos | 0 | 12.197 | 149.336 |
| Bancos centrales | 0 | 0 | 0 |
| Entidades de crédito | 0 | 0 | 0 |
| Clientela | 0 | 12.197 | 149.336 |
| <i>Pro memoria: prestados o entregados como garantía con derecho de venta o pignoración</i> | <i>0</i> | <i>0</i> | <i>0</i> |
| Activos financieros designados a valor razonable con cambios en resultados | 0 | 8.939 | 0 |
| Valores representativos de deuda | 0 | 8.939 | 0 |
| Préstamos y anticipos | 0 | 0 | 0 |
| Bancos centrales | 0 | 0 | 0 |
| Entidades de crédito | 0 | 0 | 0 |
| Clientela | 0 | 0 | 0 |
| <i>Pro memoria: prestados o entregados como garantía con derecho de venta o pignoración</i> | <i>0</i> | <i>0</i> | <i>0</i> |
| Activos financieros a valor razonable con cambios en otro resultado global | 1.886.161 | 8.086.430 | 1.018.487 |
| Instrumentos de patrimonio | 636.091 | 397.831 | 303.262 |
| Valores representativos de deuda | 1.250.070 | 7.688.599 | 715.225 |
| Préstamos y anticipos | 0 | 0 | 0 |
| Bancos centrales | 0 | 0 | 0 |
| Entidades de crédito | 0 | 0 | 0 |
| Clientela | 0 | 0 | 0 |
| <i>Pro memoria: prestados o entregados como garantía con derecho de venta o pignoración</i> | <i>57.301</i> | <i>461.199</i> | <i>60.341</i> |
| Activos financieros a coste amortizado | 44.679.791 | 39.768.768 | 34.621.842 |
| Valores representativos de deuda | 16.662.155 | 7.218.228 | 9.102.200 |
| Préstamos y anticipos | 28.017.636 | 32.550.540 | 25.519.642 |
| Bancos centrales | 0 | 0 | 0 |
| Entidades de crédito | 459.323 | 643.792 | 572.930 |
| Clientela | 27.558.313 | 31.906.748 | 24.946.712 |
| <i>Pro memoria: prestados o entregados como garantía con derecho de venta o pignoración</i> | <i>7.952.679</i> | <i>4.924.586</i> | <i>4.785.813</i> |
| Derivados - contabilidad de coberturas | 507.229 | 137.210 | 470.130 |
| Cambios del valor razonable de los elementos cubiertos de una cartera con cobertura del riesgo de tipo de interés | 0 | 0 | 134.368 |
| Inversiones en negocios conjuntos y asociadas | 363.347 | 109.815 | 571.622 |
| Negocios conjuntos | 48.440 | 28.161 | 26.339 |
| Asociadas | 314.907 | 81.654 | 545.283 |
| Activos amparados por contratos de seguro o reaseguro | 2.163 | 539 | 0 |
| Activos tangibles | 1.161.954 | 983.710 | 1.230.255 |
| Inmovilizado material | 880.209 | 719.045 | 649.522 |
| De uso propio | 880.209 | 645.064 | 649.522 |
| Cedido en arrendamiento operativo | 0 | 73.981 | 0 |
| Afecto a obra social (cajas de ahorros y cooperativas de crédito) | 0 | 0 | 0 |
| Inversiones inmobiliarias | 281.745 | 264.665 | 580.733 |
| <i>De las cuales: cedido en arrendamiento operativo</i> | <i>165.981</i> | <i>53.796</i> | <i>409.639</i> |
| <i>Pro memoria: adquirido en arrendamiento</i> | <i>46.458</i> | <i>0</i> | <i>0</i> |
| Activos intangibles | 66.225 | 212.673 | 149.835 |
| Fondo de comercio | 50.671 | 144.934 | 22.741 |
| Otros activos intangibles | 15.554 | 67.739 | 127.094 |
| Activos por impuestos | 2.757.773 | 1.339.805 | 1.863.025 |
| Activos por impuestos corrientes | 46.128 | 13.097 | 87.863 |
| Activos por impuestos diferidos | 2.711.645 | 1.326.708 | 1.775.162 |
| Otros activos | 291.722 | 192.867 | 95.922 |
| Contratos de seguros vinculados a pensiones | 32.734 | 0 | 408 |
| Existencias | 205.004 | 135.284 | 11.148 |
| Resto de los otros activos | 53.984 | 57.583 | 84.366 |
| Activos no corrientes y grupos enajenables de elementos que se han clasificado como mantenidos para la venta | 304.473 | 267.209 | 788.013 |
| TOTAL ACTIVO | 56.707.615 | 55.422.015 | 41.947.134 |

Balance consolidado público

| Diciembre 2019 (Miles de euros) | UNICAJA BANCO, S.A. | IBERCAJA BANCO, S.A. | LIBERBANK, S.A. |
|--|------------------------|-------------------------|-------------------|
| PASIVO | | | Importe en libros |
| Pasivos financieros mantenidos para negociar | 25.116 | 9.469 | 11.479 |
| Derivados | 25.116 | 9.469 | 11.479 |
| Posiciones cortas | 0 | 0 | 0 |
| Depósitos | 0 | 0 | 0 |
| Bancos centrales | 0 | 0 | 0 |
| Entidades de crédito | 0 | 0 | 0 |
| Clientela | 0 | 0 | 0 |
| Valores representativos de deuda emitidos | 0 | 0 | 0 |
| Otros pasivos financieros | 0 | 0 | 0 |
| Pasivos financieros designados a valor razonable con cambios en resultados | 0 | 0 | 0 |
| Depósitos | 0 | 0 | 0 |
| Bancos centrales | 0 | 0 | 0 |
| Entidades de crédito | 0 | 0 | 0 |
| Clientela | 0 | 0 | 0 |
| Valores representativos de deuda emitidos | 0 | 0 | 0 |
| Otros pasivos financieros | 0 | 0 | 0 |
| <i>Pro memoria: pasivos subordinados</i> | <i>0</i> | <i>0</i> | <i>0</i> |
| Pasivos financieros a coste amortizado | 50.204.678 | 43.448.320 | 37.664.245 |
| Depósitos | 48.810.251 | 40.857.849 | 35.972.155 |
| Bancos centrales | 3.302.914 | 1.628.990 | 2.896.176 |
| Entidades de crédito | 2.538.458 | 4.304.232 | 2.483.454 |
| Clientela | 42.968.879 | 34.924.627 | 30.592.525 |
| Valores representativos de deuda emitidos | 357.907 | 1.480.421 | 1.425.198 |
| Otros pasivos financieros | 1.036.520 | 1.110.050 | 266.892 |
| <i>Pro memoria: pasivos subordinados</i> | <i>297.907</i> | <i>508.997</i> | <i>318.378</i> |
| Derivados - contabilidad de coberturas | 427.761 | 233.888 | 843.424 |
| Cambios del valor razonable de los elementos cubiertos de una cartera con cobertura del riesgo de tipo de interés | 0 | 37.617 | 0 |
| Pasivos amparados por contratos de seguro o reaseguro | 630.694 | 7.784.537 | 7.192 |
| Provisiones | 921.134 | 315.695 | 102.509 |
| Pensiones y otras obligaciones de prestaciones definidas post-empleo | 62.715 | 123.610 | 16.554 |
| Otras retribuciones a los empleados a largo plazo | 203.697 | 466 | 3.020 |
| Cuestiones procesales y litigios por impuestos pendientes | 0 | 7.930 | 2.653 |
| Compromisos y garantías concedidos | 128.247 | 22.515 | 20.875 |
| Restantes provisiones | 526.475 | 161.174 | 59.407 |
| Pasivos por impuestos | 325.385 | 178.164 | 102.735 |
| Pasivos por impuestos corrientes | 32.397 | 1.551 | 5.670 |
| Pasivos por impuestos diferidos | 292.988 | 176.613 | 97.065 |
| Capital social reembolsable a la vista | 0 | 0 | 0 |
| Otros pasivos | 202.452 | 173.228 | 101.290 |
| <i>De los cuales: fondo de la obra social (solo cajas de ahorros y cooperativas de crédito)</i> | <i>0</i> | <i>0</i> | <i>0</i> |
| Pasivos incluidos en grupos enajenables de elementos que se han clasificado como mantenidos para la venta | 0 | 0 | 0 |
| TOTAL PASIVO | 52.737.220 | 52.180.918 | 38.832.874 |

Balance consolidado público

| Diciembre 2019 (Miles de euros) | UNICAJA BANCO, S.A. | IBERCAJA BANCO, S.A. | LIBERBANK, S.A. Importe en libros |
|--|------------------------|-------------------------|--------------------------------------|
| PATRIMONIO NETO | | | |
| Fondos propios | 3.970.966 | 3.139.017 | 2.885.409 |
| Capital | 1.610.302 | 214.428 | 60.815 |
| Capital desembolsado | 1.610.302 | 214.428 | 60.815 |
| Capital no desembolsado exigido | 0 | 0 | 0 |
| Pro memoria: capital no exigido | 0 | 0 | 0 |
| Prima de emisión | 1.209.423 | 0 | 1.953.785 |
| Instrumentos de patrimonio emitidos distintos del capital | 47.574 | 350.000 | 0 |
| Componente de patrimonio neto de los instrumentos financieros compuestos | 47.574 | 0 | 0 |
| Otros instrumentos de patrimonio emitidos | 0 | 350.000 | 0 |
| Otros elementos de patrimonio neto | 0 | 0 | 0 |
| Ganancias acumuladas | 915.492 | 545.893 | 80.699 |
| Reservas de revalorización | 0 | 3.305 | 0 |
| Otras reservas | 30.759 | 1.941.402 | 679.774 |
| Reservas o pérdidas acumuladas de inversiones en negocios conjuntos y asociadas | -223.726 | -43.089 | 73.246 |
| Otras | 254.485 | 1.984.491 | 606.528 |
| (-) Acciones propias | -14.865 | 0 | -336 |
| Resultado atribuible a los propietarios de la dominante | 172.281 | 83.989 | 110.672 |
| (-) Dividendos a cuenta | 0 | 0 | 0 |
| Otro resultado global acumulado | -1.049 | 102.081 | 228.835 |
| Elementos que no se reclasificarán en resultados | 24.938 | 48.162 | 51.701 |
| <i>Ganancias o (-) pérdidas actuariales en planes de pensiones de prestaciones definidas</i> | -787 | -24.286 | 17.262 |
| <i>Activos no corrientes y grupos enajenables de elementos que se han clasificado como mantenidos para la venta</i> | 0 | 0 | 0 |
| <i>Participación en otros ingresos y gastos reconocidos de inversiones en negocios conjuntos y asociadas</i> | 9.349 | 0 | 0 |
| <i>Cambios del valor razonable de los instrumentos de patrimonio valorados a valor razonable con cambios en otro resultado global</i> | 16.376 | 72.448 | 34.439 |
| <i>Ineficacia de las coberturas de valor razonable de los instrumentos de patrimonio valorados a valor razonable con cambios en otro resultado global</i> | 0 | 0 | 0 |
| <i>Cambios del valor razonable de los instrumentos de patrimonio valorados a valor razonable con cambios en otro resultado global [elemento cubierto]</i> | 0 | 0 | 0 |
| <i>Cambios del valor razonable de los instrumentos de patrimonio valorados a valor razonable con cambios en otro resultado global [instrumento de cobertura]</i> | 0 | 0 | 0 |
| <i>Cambios del valor razonable de los pasivos financieros a valor razonable con cambios en resultados atribuibles a cambios en el riesgo de crédito</i> | 0 | 0 | 0 |
| Elementos que pueden reclasificarse en resultados | -25.987 | 53.919 | 177.134 |
| <i>Cobertura de inversiones netas en negocios en el extranjero [parte eficaz]</i> | 0 | 0 | 0 |
| <i>Conversión de divisas</i> | -15 | 0 | 0 |
| <i>Derivados de cobertura. Coberturas de flujos de efectivo [parte eficaz]</i> | -94.580 | 8.524 | 58.397 |
| <i>Cambios del valor razonable de los instrumentos de deuda valorados a valor razonable con cambios en otro resultado global</i> | 46.477 | 45.510 | -852 |
| <i>Instrumentos de cobertura [elementos no designados]</i> | 0 | 0 | 0 |
| <i>Activos no corrientes y grupos enajenables de elementos que se han clasificado como mantenidos para la venta</i> | 0 | 0 | 0 |
| <i>Participación en otros ingresos y gastos reconocidos de las inversiones en negocios conjuntos y asociadas</i> | 22.131 | -115 | 119.589 |
| Intereses minoritarios [participaciones no dominantes] | 478 | 0 | 16 |
| Otro resultado global acumulado | 0 | 0 | 0 |
| Otras partidas | 478 | 0 | 16 |
| TOTAL PATRIMONIO NETO | 3.970.395 | 3.241.097 | 3.114.260 |
| TOTAL PATRIMONIO NETO Y PASIVO | 56.707.615 | 55.422.015 | 41.947.134 |
| PRO MEMORIA: EXPOSICIONES FUERA DE BALANCE | | | Nominal |
| Compromisos de préstamo concedidos | 3.009.113 | 2.966.973 | 1.678.038 |
| Garantías financieras concedidas | 62.296 | 76.204 | 160.508 |
| Otros compromisos concedidos | 1.983.681 | 856.027 | 3.385.863 |

Balance consolidado público

| Diciembre 2019 (Miles de euros) | CAJA DE AHORROS Y MONTE DE PIEDAD DE ONTINYENT | COLONYA - CAIXA D'ESTALVIS DE POLLENÇA | CECABANK, S.A. |
|--|--|--|-------------------|
| ACTIVO | | | Importe en libros |
| Efectivo, saldos en efectivo en bancos centrales y otros depósitos a la vista | 102.390 | 34.858 | 2.269.693 |
| Activos financieros mantenidos para negociar | 18 | 0 | 1.849.540 |
| Derivados | 18 | 0 | 981.563 |
| Instrumentos de patrimonio | 0 | 0 | 379.531 |
| Valores representativos de deuda | 0 | 0 | 488.446 |
| Préstamos y anticipos | 0 | 0 | 0 |
| Bancos centrales | 0 | 0 | 0 |
| Entidades de crédito | 0 | 0 | 0 |
| Clientela | 0 | 0 | 0 |
| <i>Pro memoria: prestados o entregados como garantía con derecho de venta o pignoración</i> | 0 | 0 | 99.786 |
| Activos financieros no destinados a negociación valorados obligatoriamente a valor razonable con cambios en resultados | 34.804 | 9.876 | 39.017 |
| Instrumentos de patrimonio | 34.377 | 9.876 | 8.497 |
| Valores representativos de deuda | 427 | 0 | 30.117 |
| Préstamos y anticipos | 0 | 0 | 403 |
| Bancos centrales | 0 | 0 | 0 |
| Entidades de crédito | 0 | 0 | 0 |
| Clientela | 0 | 0 | 403 |
| <i>Pro memoria: prestados o entregados como garantía con derecho de venta o pignoración</i> | 0 | 0 | 0 |
| Activos financieros designados a valor razonable con cambios en resultados | 0 | 0 | 0 |
| Valores representativos de deuda | 0 | 0 | 0 |
| Préstamos y anticipos | 0 | 0 | 0 |
| Bancos centrales | 0 | 0 | 0 |
| Entidades de crédito | 0 | 0 | 0 |
| Clientela | 0 | 0 | 0 |
| <i>Pro memoria: prestados o entregados como garantía con derecho de venta o pignoración</i> | 0 | 0 | 0 |
| Activos financieros a valor razonable con cambios en otro resultado global | 457.537 | 1.217 | 2.072.461 |
| Instrumentos de patrimonio | 65.757 | 1.217 | 14.269 |
| Valores representativos de deuda | 391.780 | 0 | 2.058.192 |
| Préstamos y anticipos | 0 | 0 | 0 |
| Bancos centrales | 0 | 0 | 0 |
| Entidades de crédito | 0 | 0 | 0 |
| Clientela | 0 | 0 | 0 |
| <i>Pro memoria: prestados o entregados como garantía con derecho de venta o pignoración</i> | 190.633 | 0 | 823.287 |
| Activos financieros a coste amortizado | 541.468 | 556.663 | 5.075.340 |
| Valores representativos de deuda | 87.993 | 85.441 | 307.700 |
| Préstamos y anticipos | 453.475 | 471.222 | 4.767.640 |
| Bancos centrales | 0 | 0 | 0 |
| Entidades de crédito | 11.158 | 15.942 | 4.038.453 |
| Clientela | 442.317 | 455.280 | 729.187 |
| <i>Pro memoria: prestados o entregados como garantía con derecho de venta o pignoración</i> | 41.201 | 0 | 464.711 |
| Derivados - contabilidad de coberturas | 0 | 0 | 12.784 |
| Cambios del valor razonable de los elementos cubiertos de una cartera con cobertura del riesgo de tipo de interés | 0 | 0 | 0 |
| Inversiones en negocios conjuntos y asociadas | 376 | 0 | 0 |
| Negocios conjuntos | 297 | 0 | 0 |
| Asociadas | 79 | 0 | 0 |
| Activos amparados por contratos de seguro o reaseguro | 0 | 0 | 0 |
| Activos tangibles | 35.789 | 14.870 | 52.667 |
| Inmovilizado material | 27.858 | 12.660 | 45.662 |
| De uso propio | 20.336 | 12.194 | 45.662 |
| Cedido en arrendamiento operativo | 0 | 0 | 0 |
| Afecto a obra social (cajas de ahorros y cooperativas de crédito) | 7.522 | 466 | 0 |
| Inversiones inmobiliarias | 7.931 | 2.210 | 7.005 |
| De las cuales: cedido en arrendamiento operativo | 7.038 | 0 | 0 |
| <i>Pro memoria: adquirido en arrendamiento</i> | 0 | 0 | 2.694 |
| Activos intangibles | 782 | 107 | 195.544 |
| Fondo de comercio | 109 | 44 | 0 |
| Otros activos intangibles | 673 | 63 | 195.544 |
| Activos por impuestos | 11.810 | 3.150 | 86.391 |
| Activos por impuestos corrientes | 494 | 22 | 3.492 |
| Activos por impuestos diferidos | 11.316 | 3.128 | 82.899 |
| Otros activos | 1.584 | 604 | 65.649 |
| Contratos de seguros vinculados a pensiones | 0 | 0 | 0 |
| Existencias | 328 | 14 | 0 |
| Resto de los otros activos | 1.256 | 590 | 65.649 |
| Activos no corrientes y grupos enajenables de elementos que se han clasificado como mantenidos para la venta | 25.851 | 2.341 | 3.002 |
| TOTAL ACTIVO | 1.212.409 | 623.686 | 11.722.088 |

Balance consolidado público

| Diciembre 2019 (Miles de euros) | CAJA DE AHORROS Y MONTE DE PIEDAD DE ONTINYENT | COLONYA - CAIXA D'ESTALVIS DE POLLENÇA | CECABANK, S.A. |
|--|--|--|-------------------|
| PASIVO | | | Importe en libros |
| Pasivos financieros mantenidos para negociar | 33 | 0 | 1.211.746 |
| Derivados | 33 | 0 | 1.021.166 |
| Posiciones cortas | 0 | 0 | 190.580 |
| Depósitos | 0 | 0 | 0 |
| Bancos centrales | 0 | 0 | 0 |
| Entidades de crédito | 0 | 0 | 0 |
| Clientela | 0 | 0 | 0 |
| Valores representativos de deuda emitidos | 0 | 0 | 0 |
| Otros pasivos financieros | 0 | 0 | 0 |
| Pasivos financieros designados a valor razonable con cambios en resultados | 0 | 0 | 0 |
| Depósitos | 0 | 0 | 0 |
| Bancos centrales | 0 | 0 | 0 |
| Entidades de crédito | 0 | 0 | 0 |
| Clientela | 0 | 0 | 0 |
| Valores representativos de deuda emitidos | 0 | 0 | 0 |
| Otros pasivos financieros | 0 | 0 | 0 |
| <i>Pro memoria: pasivos subordinados</i> | <i>0</i> | <i>0</i> | <i>0</i> |
| Pasivos financieros a coste amortizado | 1.070.885 | 565.929 | 9.212.428 |
| Depósitos | 1.064.799 | 559.927 | 9.062.889 |
| Bancos centrales | 69.217 | 0 | 445.990 |
| Entidades de crédito | 221.650 | 7 | 1.673.014 |
| Clientela | 773.932 | 559.920 | 6.943.885 |
| Valores representativos de deuda emitidos | 0 | 0 | 0 |
| Otros pasivos financieros | 6.086 | 6.002 | 149.539 |
| <i>Pro memoria: pasivos subordinados</i> | <i>0</i> | <i>0</i> | <i>0</i> |
| Derivados - contabilidad de coberturas | 0 | 0 | 13.463 |
| Cambios del valor razonable de los elementos cubiertos de una cartera con cobertura del riesgo de tipo de interés | 0 | 0 | 0 |
| Pasivos amparados por contratos de seguro o reaseguro | 0 | 0 | 0 |
| Provisiones | 5.787 | 8.640 | 101.848 |
| Pensiones y otras obligaciones de prestaciones definidas post-empleo | 1.101 | 0 | 0 |
| Otras retribuciones a los empleados a largo plazo | 0 | 0 | 41.656 |
| Cuestiones procesales y litigios por impuestos pendientes | 0 | 0 | 9.011 |
| Compromisos y garantías concedidos | 962 | 243 | 303 |
| Restantes provisiones | 3.724 | 8.397 | 50.878 |
| Pasivos por impuestos | 11.482 | 2.364 | 14.329 |
| Pasivos por impuestos corrientes | 316 | 97 | 0 |
| Pasivos por impuestos diferidos | 11.166 | 2.267 | 14.329 |
| Capital social reembolsable a la vista | 0 | 0 | 0 |
| Otros pasivos | 11.643 | 2.056 | 60.004 |
| <i>De los cuales: fondo de la obra social (solo cajas de ahorros y cooperativas de crédito)</i> | <i>8.696</i> | <i>0</i> | <i>0</i> |
| Pasivos incluidos en grupos enajenables de elementos que se han clasificado como mantenidos para la venta | 0 | 0 | 0 |
| TOTAL PASIVO | 1.099.830 | 578.989 | 10.613.818 |

Balance consolidado público

| Diciembre 2019 (Miles de euros) | CAJA DE AHORROS Y MONTE DE PIEDAD DE ONTINYENT | COLONYA - CAIXA D'ESTALVIS DE POLLENÇA | CECABANK, S.A. |
|--|--|--|-------------------|
| PATRIMONIO NETO | | | Importe en libros |
| Fondos propios | 90.660 | 43.880 | 1.088.815 |
| Capital | 0 | 0 | 112.257 |
| Capital desembolsado | 0 | 0 | 112.257 |
| Capital no desembolsado exigido | 0 | 0 | 0 |
| Pro memoria: capital no exigido | 0 | 0 | 0 |
| Prima de emisión | 0 | 0 | 615.493 |
| Instrumentos de patrimonio emitidos distintos del capital | 0 | 0 | 0 |
| Componente de patrimonio neto de los instrumentos financieros compuestos | 0 | 0 | 0 |
| Otros instrumentos de patrimonio emitidos | 0 | 0 | 0 |
| Otros elementos de patrimonio neto | 0 | 0 | 0 |
| Ganancias acumuladas | 82.521 | 33.720 | 310.450 |
| Reservas de revalorización | 2.271 | 4.789 | 0 |
| Otras reservas | 41 | 1.509 | 5.592 |
| Reservas o pérdidas acumuladas de inversiones en negocios conjuntos y asociadas | 41 | 1.509 | 0 |
| Otras | 0 | 0 | 5.592 |
| (-) Acciones propias | 0 | 0 | 0 |
| Resultado atribuible a los propietarios de la dominante | 5.827 | 3.862 | 45.023 |
| (-) Dividendos a cuenta | 0 | 0 | 0 |
| Otro resultado global acumulado | 21.919 | 817 | 19.049 |
| Elementos que no se reclasificarán en resultados | 1.214 | 817 | 13.016 |
| <i>Ganancias o (-) pérdidas actuariales en planes de pensiones de prestaciones definidas</i> | -39 | 601 | 7.274 |
| <i>Activos no corrientes y grupos enajenables de elementos que se han clasificado como mantenidos para la venta</i> | 0 | 0 | 0 |
| <i>Participación en otros ingresos y gastos reconocidos de inversiones en negocios conjuntos y asociadas</i> | 0 | 0 | 0 |
| <i>Cambios del valor razonable de los instrumentos de patrimonio valorados a valor razonable con cambios en otro resultado global</i> | 1.253 | 216 | 5.742 |
| <i>Ineficacia de las coberturas de valor razonable de los instrumentos de patrimonio valorados a valor razonable con cambios en otro resultado global</i> | 0 | 0 | 0 |
| <i>Cambios del valor razonable de los instrumentos de patrimonio valorados a valor razonable con cambios en otro resultado global [elemento cubierto]</i> | 0 | 0 | 0 |
| <i>Cambios del valor razonable de los instrumentos de patrimonio valorados a valor razonable con cambios en otro resultado global [instrumento de cobertura]</i> | 0 | 0 | 0 |
| <i>Cambios del valor razonable de los pasivos financieros a valor razonable con cambios en resultados atribuibles a cambios en el riesgo de crédito</i> | 0 | 0 | 0 |
| Elementos que pueden reclasificarse en resultados | 20.705 | 0 | 6.033 |
| <i>Cobertura de inversiones netas en negocios en el extranjero [parte eficaz]</i> | 0 | 0 | 0 |
| <i>Conversión de divisas</i> | 0 | 0 | 0 |
| <i>Derivados de cobertura. Coberturas de flujos de efectivo [parte eficaz]</i> | 0 | 0 | 0 |
| <i>Cambios del valor razonable de los instrumentos de deuda valorados a valor razonable con cambios en otro resultado global</i> | 20.705 | 0 | 6.033 |
| <i>Instrumentos de cobertura [elementos no designados]</i> | 0 | 0 | 0 |
| <i>Activos no corrientes y grupos enajenables de elementos que se han clasificado como mantenidos para la venta</i> | 0 | 0 | 0 |
| <i>Participación en otros ingresos y gastos reconocidos de las inversiones en negocios conjuntos y asociadas</i> | 0 | 0 | 0 |
| Intereses minoritarios [participaciones no dominantes] | 0 | 0 | 406 |
| Otro resultado global acumulado | 0 | 0 | 0 |
| Otras partidas | 0 | 0 | 406 |
| TOTAL PATRIMONIO NETO | 112.579 | 44.697 | 1.108.270 |
| TOTAL PATRIMONIO NETO Y PASIVO | 1.212.409 | 623.686 | 11.722.088 |
| PRO MEMORIA: EXPOSICIONES FUERA DE BALANCE | | | Nominal |
| Compromisos de préstamo concedidos | 27.627 | 26.919 | 713.894 |
| Garantías financieras concedidas | 238 | 1.873 | 0 |
| Otros compromisos concedidos | 22.468 | 2.978 | 1.516.957 |

Cuenta de pérdidas y ganancias consolidada pública

| Diciembre 2019 (Miles de euros) | GRUPO CAIXABANK | GRUPO BFA | BANKIA, S.A. |
|--|------------------|------------------|--------------------------|
| | | | Periodo corriente |
| Ingresos por intereses | 7.055.372 | 2.462.044 | 2.459.289 |
| Activos financieros a valor razonable con cambios en otro resultado global | 1.965.509 | 143.340 | 143.340 |
| Activos financieros a coste amortizado | 4.971.744 | 2.181.370 | 2.180.847 |
| Restantes ingresos por intereses | 118.119 | 137.334 | 135.102 |
| (Gastos por intereses) | 2.104.647 | 436.345 | 436.262 |
| (Gastos por capital social reembolsable a la vista) | 0 | 0 | 0 |
| A) MARGEN DE INTERESES | 4.950.725 | 2.025.699 | 2.023.027 |
| Ingresos por dividendos | 162.784 | 17.434 | 17.434 |
| Resultado de entidades valoradas por el método de la participación | 425.310 | 60.024 | 60.024 |
| Ingresos por comisiones | 2.940.046 | 1.163.850 | 1.167.639 |
| (Gastos por comisiones) | 342.127 | 88.244 | 86.996 |
| Ganancias o (-) pérdidas al dar de baja en cuentas activos y pasivos financieros no valorados a valor razonable con cambios en resultados, netas | 240.471 | 288.744 | 288.744 |
| Activos financieros a coste amortizado | 1.934 | 71.247 | 71.247 |
| Restantes activos y pasivos financieros | 238.537 | 217.497 | 217.497 |
| Ganancias o (-) pérdidas por activos y pasivos financieros mantenidos para negociar, netas | 138.609 | 19.870 | 19.870 |
| Reclasificación de activos financieros desde valor razonable con cambios en otro resultado global | 0 | 0 | 0 |
| Reclasificación de activos financieros desde coste amortizado | 0 | 0 | 0 |
| Otras ganancias o (-) pérdidas | 138.609 | 19.870 | 19.870 |
| Ganancias o (-) pérdidas por activos financieros no destinados a negociación valorados obligatoriamente a valor razonable con cambios en resultados, netas | -73.855 | 905 | 905 |
| Reclasificación de activos financieros desde valor razonable con cambios en otro resultado global | 0 | 0 | 0 |
| Reclasificación de activos financieros desde coste amortizado | 0 | 0 | 0 |
| Otras ganancias o (-) pérdidas | -73.855 | 905 | 905 |
| Ganancias o (-) pérdidas por activos y pasivos financieros designados a valor razonable con cambios en resultados, netas | 0 | 0 | 0 |
| Ganancias o (-) pérdidas resultantes de la contabilidad de coberturas, netas | 44.831 | -11.531 | -11.531 |
| Diferencias de cambio [ganancia o (-) pérdida], netas | -52.173 | 15.321 | 15.321 |
| Otros ingresos de explotación | 655.403 | 53.628 | 55.041 |
| (Otros gastos de explotación) | 1.041.206 | 304.989 | 304.448 |
| <i>De los cuales: dotaciones obligatorias a fondos de la obra social (solo cajas de ahorros y cooperativas de crédito)</i> | <i>0</i> | <i>0</i> | <i>0</i> |
| Ingresos de activos amparados por contratos de seguro o reaseguro | 884.596 | 0 | 0 |
| (Gastos de pasivos amparados por contratos de seguro o reaseguro) | 328.420 | 0 | 0 |
| (Gastos de administración) | 5.204.417 | 1.617.231 | 1.615.728 |
| (Gastos de personal) | 3.956.292 | 1.119.443 | 1.119.420 |
| (Otros gastos de administración) | 1.248.125 | 497.788 | 496.308 |
| (Amortización) | 545.547 | 200.952 | 200.952 |
| (Provisiones o (-) reversión de provisiones) | 186.135 | 42.552 | 14.552 |
| (Deterioro del valor o (-) reversión del deterioro del valor y ganancias o pérdidas por modificaciones de flujos de caja de activos financieros no valorados a valor razonable con cambios en resultados y pérdidas o (-) ganancias netas por modificación) | 424.642 | 464.385 | 462.941 |
| Activos financieros a valor razonable con cambios en otro resultado global | 368 | -552 | -552 |
| Activos financieros a coste amortizado | 424.274 | 464.937 | 463.493 |
| (Deterioro del valor o (-) reversión del deterioro del valor de inversiones en negocios conjuntos o asociadas) | -54 | -928 | -928 |
| (Deterioro del valor o (-) reversión del deterioro del valor de activos no financieros) | 105.890 | 20.244 | 20.244 |
| (Activos tangibles) | 79.963 | 14.544 | 14.544 |
| (Activos intangibles) | 25.098 | 5.700 | 5.700 |
| (Otros) | 829 | 0 | 0 |
| Ganancias o (-) pérdidas al dar de baja en cuentas activos no financieros, netas | 55.327 | 4.873 | 4.414 |
| Fondo de comercio negativo reconocido en resultados | 0 | 0 | 0 |
| Ganancias o (-) pérdidas procedentes de activos no corrientes y grupos enajenables de elementos clasificados como mantenidos para la venta no admisibles como actividades interrumpidas | -116.446 | -189.211 | -180.265 |
| C) GANANCIAS O (-) PÉRDIDAS ANTES DE IMPUESTOS PROCEDENTES DE LAS ACTIVIDADES CONTINUADAS | 2.077.298 | 711.937 | 755.690 |
| (Gastos o (-) ingresos por impuestos sobre los resultados de las actividades continuadas) | 369.025 | 401.005 | 213.401 |
| D) GANANCIAS O (-) PÉRDIDAS DESPUÉS DE IMPUESTOS PROCEDENTES DE LAS ACTIVIDADES CONTINUADAS | 1.708.273 | 310.932 | 542.289 |
| Ganancias o (-) pérdidas después de impuestos procedentes de actividades interrumpidas | -343 | 0 | 0 |
| E) RESULTADO DEL EJERCICIO | 1.707.930 | 310.932 | 542.289 |
| Atribuible a intereses minoritarios (participaciones no dominantes) | 2.633 | 206.101 | 853 |
| Atribuible a los propietarios de la dominante | 1.705.297 | 104.831 | 541.436 |
| PRO MEMORIA | | | Periodo corriente |
| B) MARGEN BRUTO | 8.604.994 | 3.240.711 | 3.245.030 |

Cuenta de pérdidas y ganancias consolidada pública

| Diciembre 2019 (Miles de euros) | KUTXABANK, S.A | CAJASUR BANCO, S.A. | ABANCA CORPORACIÓN BANCARIA, S.A. |
|--|------------------|------------------------|---|
| | | | Periodo corriente |
| Ingresos por intereses | 654.148 | 168.373 | 760.906 |
| Activos financieros a valor razonable con cambios en otro resultado global | 60.813 | 5.303 | 64.894 |
| Activos financieros a coste amortizado | 580.245 | 156.081 | 715.433 |
| Restantes ingresos por intereses | 13.090 | 6.989 | -19.421 |
| (Gastos por intereses) | 85.576 | 2.108 | 186.271 |
| (Gastos por capital social reembolsable a la vista) | 0 | 0 | 0 |
| A) MARGEN DE INTERESES | 568.572 | 166.265 | 574.635 |
| Ingresos por dividendos | 60.957 | 1 | 12.994 |
| Resultado de entidades valoradas por el método de la participación | 4.759 | 134 | -1.185 |
| Ingresos por comisiones | 432.492 | 59.939 | 234.318 |
| (Gastos por comisiones) | 37.965 | 2.637 | 28.856 |
| Ganancias o (-) pérdidas al dar de baja en cuentas activos y pasivos financieros no valorados a valor razonable con cambios en resultados, netas | 7.787 | 4 | 81.386 |
| Activos financieros a coste amortizado | 3.677 | 4 | -289 |
| Restantes activos y pasivos financieros | 4.110 | 0 | 81.675 |
| Ganancias o (-) pérdidas por activos y pasivos financieros mantenidos para negociar, netas | 1.137 | -14 | -1.804 |
| Reclasificación de activos financieros desde valor razonable con cambios en otro resultado global | 0 | 0 | 0 |
| Reclasificación de activos financieros desde coste amortizado | 0 | 0 | 0 |
| Otras ganancias o (-) pérdidas | 1.137 | -14 | -1.804 |
| Ganancias o (-) pérdidas por activos financieros no destinados a negociación valorados obligatoriamente a valor razonable con cambios en resultados, netas | -7.448 | -471 | 44.713 |
| Reclasificación de activos financieros desde valor razonable con cambios en otro resultado global | 0 | 0 | 0 |
| Reclasificación de activos financieros desde coste amortizado | 0 | 0 | 0 |
| Otras ganancias o (-) pérdidas | -7.448 | -471 | 44.713 |
| Ganancias o (-) pérdidas por activos y pasivos financieros designados a valor razonable con cambios en resultados, netas | 0 | 0 | 0 |
| Ganancias o (-) pérdidas resultantes de la contabilidad de coberturas, netas | 0 | 0 | -2.202 |
| Diferencias de cambio [ganancia o (-) pérdida], netas | 5 | 684 | 4.779 |
| Otros ingresos de explotación | 58.755 | 7.972 | 75.943 |
| (Otros gastos de explotación) | 116.292 | 26.223 | 109.789 |
| <i>De los cuales: dotaciones obligatorias a fondos de la obra social (solo cajas de ahorros y cooperativas de crédito)</i> | 0 | 0 | 0 |
| Ingresos de activos amparados por contratos de seguro o reaseguro | 222.167 | 0 | 281.322 |
| (Gastos de pasivos amparados por contratos de seguro o reaseguro) | 108.283 | 0 | 255.418 |
| (Gastos de administración) | 600.439 | 143.829 | 580.269 |
| (Gastos de personal) | 428.532 | 107.435 | 356.564 |
| (Otros gastos de administración) | 171.907 | 36.394 | 223.705 |
| (Amortización) | 59.220 | 6.272 | 89.844 |
| (Provisiones o (-) reversión de provisiones) | 43.449 | 15.088 | 53.339 |
| (Deterioro del valor o (-) reversión del deterioro del valor y ganancias o pérdidas por modificaciones de flujos de caja de activos financieros no valorados a valor razonable con cambios en resultados y pérdidas o (-) ganancias netas por modificación) | 4.968 | -1.635 | 39.586 |
| Activos financieros a valor razonable con cambios en otro resultado global | 578 | 100 | -178 |
| Activos financieros a coste amortizado | 4.390 | -1.735 | 39.764 |
| (Deterioro del valor o (-) reversión del deterioro del valor de inversiones en negocios conjuntos o asociadas) | -2.967 | 109 | -11 |
| (Deterioro del valor o (-) reversión del deterioro del valor de activos no financieros) | 10.358 | 2.770 | -57.530 |
| (Activos tangibles) | 5.066 | 2.770 | -62.529 |
| (Activos intangibles) | 0 | 0 | 5.000 |
| (Otros) | 5.292 | 0 | -1 |
| Ganancias o (-) pérdidas al dar de baja en cuentas activos no financieros, netas | 94.613 | 334 | 43.492 |
| Fondo de comercio negativo reconocido en resultados | 0 | 0 | 231.679 |
| Ganancias o (-) pérdidas procedentes de activos no corrientes y grupos enajenables de elementos clasificados como mantenidos para la venta no admisibles como actividades interrumpidas | -52.791 | -7.282 | -50.309 |
| C) GANANCIAS O (-) PÉRDIDAS ANTES DE IMPUESTOS PROCEDENTES DE LAS ACTIVIDADES CONTINUADAS | 412.998 | 32.273 | 430.201 |
| (Gastos o (-) ingresos por impuestos sobre los resultados de las actividades continuadas) | 59.410 | 9.939 | 25.175 |
| D) GANANCIAS O (-) PÉRDIDAS DESPUÉS DE IMPUESTOS PROCEDENTES DE LAS ACTIVIDADES CONTINUADAS | 353.588 | 22.334 | 405.026 |
| Ganancias o (-) pérdidas después de impuestos procedentes de actividades interrumpidas | 0 | 0 | 0 |
| E) RESULTADO DEL EJERCICIO | 353.588 | 22.334 | 405.026 |
| Atribuible a intereses minoritarios (participaciones no dominantes) | 1.423 | 0 | 6 |
| Atribuible a los propietarios de la dominante | 352.165 | 22.334 | 405.020 |
| PRO MEMORIA | | | Periodo corriente |
| B) MARGEN BRUTO | 1.086.643 | 205.654 | 910.836 |

Cuenta de pérdidas y ganancias consolidada pública

| Diciembre 2019 (Miles de euros) | UNICAJA BANCO, S.A. | IBERCAJA BANCO, S.A. | LIBERBANK, S.A. |
|--|------------------------|-------------------------|-------------------|
| | | | Periodo corriente |
| Ingresos por intereses | 763.656 | 663.561 | 548.328 |
| Activos financieros a valor razonable con cambios en otro resultado global | 14.029 | 131.258 | 10.174 |
| Activos financieros a coste amortizado | 700.964 | 536.531 | 490.987 |
| Restantes ingresos por intereses | 48.663 | -4.228 | 47.167 |
| (Gastos por intereses) | 185.113 | 116.315 | 81.491 |
| (Gastos por capital social reembolsable a la vista) | 0 | 0 | 0 |
| A) MARGEN DE INTERESES | 578.543 | 547.246 | 466.837 |
| Ingresos por dividendos | 27.758 | 12.652 | 7.526 |
| Resultado de entidades valoradas por el método de la participación | 40.439 | 431 | 30.474 |
| Ingresos por comisiones | 253.917 | 412.375 | 202.430 |
| (Gastos por comisiones) | 23.127 | 18.636 | 11.880 |
| Ganancias o (-) pérdidas al dar de baja en cuentas activos y pasivos financieros no valorados a valor razonable con cambios en resultados, netas | 95.592 | 8.261 | 18.109 |
| Activos financieros a coste amortizado | 95.592 | -23.757 | 12.444 |
| Restantes activos y pasivos financieros | 0 | 32.018 | 5.665 |
| Ganancias o (-) pérdidas por activos y pasivos financieros mantenidos para negociar, netas | 2.498 | 1.220 | -242 |
| Reclasificación de activos financieros desde valor razonable con cambios en otro resultado global | 0 | 0 | 0 |
| Reclasificación de activos financieros desde coste amortizado | 0 | 0 | 0 |
| Otras ganancias o (-) pérdidas | 2.498 | 1.220 | -242 |
| Ganancias o (-) pérdidas por activos financieros no destinados a negociación valorados obligatoriamente a valor razonable con cambios en resultados, netas | 3.962 | -3.718 | -2.193 |
| Reclasificación de activos financieros desde valor razonable con cambios en otro resultado global | 0 | 0 | 0 |
| Reclasificación de activos financieros desde coste amortizado | 3.962 | 0 | 0 |
| Otras ganancias o (-) pérdidas | 0 | -3.718 | -2.193 |
| Ganancias o (-) pérdidas por activos y pasivos financieros designados a valor razonable con cambios en resultados, netas | 0 | 747 | 0 |
| Ganancias o (-) pérdidas resultantes de la contabilidad de coberturas, netas | -1.755 | 567 | 6.662 |
| Diferencias de cambio [ganancia o (-) pérdida], netas | 415 | 1.104 | 519 |
| Otros ingresos de explotación | 124.615 | 37.073 | 59.078 |
| (Otros gastos de explotación) | 114.466 | 72.473 | 137.513 |
| <i>De los cuales: dotaciones obligatorias a fondos de la obra social (solo cajas de ahorros y cooperativas de crédito)</i> | <i>0</i> | <i>0</i> | <i>0</i> |
| Ingresos de activos amparados por contratos de seguro o reaseguro | 66.984 | 940.528 | 0 |
| (Gastos de pasivos amparados por contratos de seguro o reaseguro) | 46.817 | 940.798 | 0 |
| (Gastos de administración) | 563.945 | 532.859 | 339.696 |
| (Gastos de personal) | 388.750 | 360.944 | 236.919 |
| (Otros gastos de administración) | 175.195 | 171.915 | 102.777 |
| (Amortización) | 42.676 | 67.228 | 43.458 |
| (Provisiones o (-) reversión de provisiones) | 352.203 | 37.330 | 25.641 |
| (Deterioro del valor o (-) reversión del deterioro del valor y ganancias o pérdidas por modificaciones de flujos de caja de activos financieros no valorados a valor razonable con cambios en resultados y pérdidas o (-) ganancias netas por modificación) | 17.292 | 124.637 | 60.473 |
| Activos financieros a valor razonable con cambios en otro resultado global | -152 | -1.242 | -225 |
| Activos financieros a coste amortizado | 17.444 | 125.879 | 60.698 |
| (Deterioro del valor o (-) reversión del deterioro del valor de inversiones en negocios conjuntos o asociadas) | 0 | 0 | 0 |
| (Deterioro del valor o (-) reversión del deterioro del valor de activos no financieros) | 19.177 | 5.612 | 5.367 |
| (Activos tangibles) | -80 | 569 | 5.191 |
| (Activos intangibles) | 7.411 | 0 | 176 |
| (Otros) | 11.846 | 5.043 | 0 |
| Ganancias o (-) pérdidas al dar de baja en cuentas activos no financieros, netas | 161.401 | -6.544 | 5.964 |
| Fondo de comercio negativo reconocido en resultados | 0 | 0 | 0 |
| Ganancias o (-) pérdidas procedentes de activos no corrientes y grupos enajenables de elementos clasificados como mantenidos para la venta no admisibles como actividades interrumpidas | -591 | -23.733 | -38.437 |
| C) GANANCIAS O (-) PÉRDIDAS ANTES DE IMPUESTOS PROCEDENTES DE LAS ACTIVIDADES CONTINUADAS | 174.075 | 128.637 | 132.699 |
| (Gastos o (-) ingresos por impuestos sobre los resultados de las actividades continuadas) | 1.797 | 44.648 | 22.313 |
| D) GANANCIAS O (-) PÉRDIDAS DESPUÉS DE IMPUESTOS PROCEDENTES DE LAS ACTIVIDADES CONTINUADAS | 172.278 | 83.989 | 110.386 |
| Ganancias o (-) pérdidas después de impuestos procedentes de actividades interrumpidas | 0 | 0 | 286 |
| E) RESULTADO DEL EJERCICIO | 172.278 | 83.989 | 110.672 |
| Atribuible a intereses minoritarios (participaciones no dominantes) | -3 | 0 | 0 |
| Atribuible a los propietarios de la dominante | 172.281 | 83.989 | 110.672 |
| PRO MEMORIA | | | Periodo corriente |
| B) MARGEN BRUTO | 1.008.558 | 926.580 | 639.807 |

Cuenta de pérdidas y ganancias consolidada pública

| Diciembre 2019 (Miles de euros) | CAJA DE AHORROS COLONYA - CAIXA Y MONTE DE PIEDAD DE ONTINYENT DE POLLENÇA CECABANK, S.A. | | |
|--|---|---------------|--------------------------|
| | Periodo corriente | | |
| Ingresos por intereses | 20.973 | 13.659 | 79.298 |
| Activos financieros a valor razonable con cambios en otro resultado global | 9.840 | 0 | 20.444 |
| Activos financieros a coste amortizado | 10.120 | 13.644 | 13.324 |
| Restantes ingresos por intereses | 1.013 | 15 | 45.530 |
| (Gastos por intereses) | 1.508 | 570 | 92.789 |
| (Gastos por capital social reembolsable a la vista) | 0 | 0 | 0 |
| A) MARGEN DE INTERESES | 19.465 | 13.089 | -13.491 |
| Ingresos por dividendos | 1.230 | 85 | 12.756 |
| Resultado de entidades valoradas por el método de la participación | 25 | 0 | 0 |
| Ingresos por comisiones | 5.586 | 2.959 | 141.194 |
| (Gastos por comisiones) | 237 | 935 | 21.437 |
| Ganancias o (-) pérdidas al dar de baja en cuentas activos y pasivos financieros no valorados a valor razonable con cambios en resultados, netas | 242 | 0 | 29.340 |
| Activos financieros a coste amortizado | 0 | 0 | 3 |
| Restantes activos y pasivos financieros | 242 | 0 | 29.337 |
| Ganancias o (-) pérdidas por activos y pasivos financieros mantenidos para negociar, netas | -82 | 0 | -47.978 |
| Reclasificación de activos financieros desde valor razonable con cambios en otro resultado global | 0 | 0 | 0 |
| Reclasificación de activos financieros desde coste amortizado | 0 | 0 | 0 |
| Otras ganancias o (-) pérdidas | -82 | 0 | -47.978 |
| Ganancias o (-) pérdidas por activos financieros no destinados a negociación valorados obligatoriamente a valor razonable con cambios en resultados, netas | 2.238 | 922 | 2.728 |
| Reclasificación de activos financieros desde valor razonable con cambios en otro resultado global | 0 | 0 | 0 |
| Reclasificación de activos financieros desde coste amortizado | 0 | 0 | 0 |
| Otras ganancias o (-) pérdidas | 2.238 | 922 | 2.728 |
| Ganancias o (-) pérdidas por activos y pasivos financieros designados a valor razonable con cambios en resultados, netas | 0 | 0 | 0 |
| Ganancias o (-) pérdidas resultantes de la contabilidad de coberturas, netas | 0 | 0 | 680 |
| Diferencias de cambio [ganancia o (-) pérdida], netas | 62 | 93 | 75.248 |
| Otros ingresos de explotación | 2.400 | 1.340 | 42.474 |
| (Otros gastos de explotación) | 2.624 | 1.032 | 10.343 |
| <i>De los cuales: dotaciones obligatorias a fondos de la obra social (solo cajas de ahorros y cooperativas de crédito)</i> | 0 | 0 | 0 |
| Ingresos de activos amparados por contratos de seguro o reaseguro | 0 | 0 | 0 |
| (Gastos de pasivos amparados por contratos de seguro o reaseguro) | 0 | 0 | 0 |
| (Gastos de administración) | 17.606 | 9.017 | 115.082 |
| (Gastos de personal) | 12.294 | 5.723 | 44.790 |
| (Otros gastos de administración) | 5.312 | 3.294 | 70.292 |
| (Amortización) | 1.627 | 687 | 44.409 |
| (Provisiones o (-) reversión de provisiones) | -11 | 1.544 | -11.561 |
| (Deterioro del valor o (-) reversión del deterioro del valor y ganancias o pérdidas por modificaciones de flujos de caja de activos financieros no valorados a valor razonable con cambios en resultados y pérdidas o (-) ganancias netas por modificación) | 1.714 | 395 | 1.417 |
| Activos financieros a valor razonable con cambios en otro resultado global | 169 | 0 | 788 |
| Activos financieros a coste amortizado | 1.545 | 395 | 629 |
| (Deterioro del valor o (-) reversión del deterioro del valor de inversiones en negocios conjuntos o asociadas) | 657 | 0 | 0 |
| (Deterioro del valor o (-) reversión del deterioro del valor de activos no financieros) | -43 | 22 | 0 |
| (Activos tangibles) | 153 | 17 | 0 |
| (Activos intangibles) | 0 | 5 | 0 |
| (Otros) | -196 | 0 | 0 |
| Ganancias o (-) pérdidas al dar de baja en cuentas activos no financieros, netas | -4 | 208 | -4 |
| Fondo de comercio negativo reconocido en resultados | 0 | 0 | 0 |
| Ganancias o (-) pérdidas procedentes de activos no corrientes y grupos enajenables de elementos clasificados como mantenidos para la venta no admisibles como actividades interrumpidas | 763 | 108 | 1.031 |
| C) GANANCIAS O (-) PÉRDIDAS ANTES DE IMPUESTOS PROCEDENTES DE LAS ACTIVIDADES CONTINUADAS | 7.514 | 5.172 | 62.851 |
| (Gastos o (-) ingresos por impuestos sobre los resultados de las actividades continuadas) | 1.687 | 1.310 | 17.872 |
| D) GANANCIAS O (-) PÉRDIDAS DESPUÉS DE IMPUESTOS PROCEDENTES DE LAS ACTIVIDADES CONTINUADAS | 5.827 | 3.862 | 44.979 |
| Ganancias o (-) pérdidas después de impuestos procedentes de actividades interrumpidas | 0 | 0 | 0 |
| E) RESULTADO DEL EJERCICIO | 5.827 | 3.862 | 44.979 |
| Atribuible a intereses minoritarios (participaciones no dominantes) | 0 | 0 | -44 |
| Atribuible a los propietarios de la dominante | 5.827 | 3.862 | 45.023 |
| PRO MEMORIA | | | Periodo corriente |
| B) MARGEN BRUTO | 28.305 | 16.521 | 211.171 |

Estado de flujos de efectivo consolidado público

| Diciembre 2019 (Miles de euros) | GRUPO CAIXABANK | GRUPO BFA | BANKIA, S.A. |
|--|-------------------|-------------------|-------------------|
| | | | Periodo corriente |
| A) FLUJOS DE EFECTIVO DE LAS ACTIVIDADES DE EXPLOTACIÓN | -6.454.510 | 7.206.178 | 7.447.535 |
| Resultado del ejercicio | 1.707.930 | 310.932 | 542.289 |
| Ajustes para obtener los flujos de efectivo de las actividades de explotación | 4.494.987 | 947.552 | 722.019 |
| Amortización | 545.547 | 200.952 | 200.952 |
| Otros ajustes | 3.949.440 | 746.600 | 521.067 |
| Aumento/disminución neto de los activos de explotación | 8.780.465 | -3.634.475 | -3.724.907 |
| Activos financieros mantenidos para negociar | 1.743.350 | -113.295 | -113.295 |
| Activos financieros no destinados a negociación valorados obligatoriamente a valor razonable con cambios en resultados | -276.692 | 24.502 | 24.502 |
| Activos financieros designados a valor razonable con cambios en resultados | 613 | 0 | 0 |
| Activos financieros a valor razonable con cambios en otro resultado global | -4.016.299 | -3.891.359 | -3.905.283 |
| Activos financieros a coste amortizado | 5.879.370 | -338.738 | -408.583 |
| Otros activos de explotación | 5.450.123 | 684.415 | 677.752 |
| Aumento/disminución neto de los pasivos de explotación | -3.787.960 | 2.170.469 | 2.315.570 |
| Pasivos financieros mantenidos para negociar | 1.332.926 | 207.286 | 207.286 |
| Pasivos financieros designados a valor razonable con cambios en resultados | 613 | 0 | 0 |
| Pasivos financieros a coste amortizado | -4.687.348 | 2.451.048 | 2.493.225 |
| Otros pasivos de explotación | -434.151 | -487.865 | -384.941 |
| Cobros/Pagos por impuesto sobre las ganancias | -89.002 | 142.750 | 142.750 |
| B) FLUJOS DE EFECTIVO DE LAS ACTIVIDADES DE INVERSIÓN | -116.589 | 1.201.581 | 1.195.425 |
| Pagos | 822.476 | 227.931 | 227.931 |
| Activos tangibles | 525.113 | 63.794 | 63.794 |
| Activos intangibles | 231.819 | 163.373 | 163.373 |
| Inversiones en negocios conjuntos y asociadas | 5.100 | 17 | 17 |
| Entidades dependientes y otras unidades de negocio | 0 | 3 | 3 |
| Activos no corrientes y pasivos que se han clasificado como mantenidos para la venta | 60.444 | 744 | 744 |
| Otros pagos relacionados con actividades de inversión | 0 | 0 | 0 |
| Cobros | 705.887 | 1.429.512 | 1.423.356 |
| Activos tangibles | 340.203 | 40.445 | 40.445 |
| Activos intangibles | 8.354 | 0 | 0 |
| Inversiones en negocios conjuntos y asociadas | 9.236 | 54.594 | 54.594 |
| Entidades dependientes y otras unidades de negocio | 0 | 1.153 | 1.153 |
| Activos no corrientes y pasivos que se han clasificado como mantenidos para la venta | 348.094 | 1.333.320 | 1.327.164 |
| Otros cobros relacionados con actividades de inversión | 0 | 0 | 0 |
| C) FLUJOS DE EFECTIVO DE LAS ACTIVIDADES DE FINANCIACIÓN | 2.521.441 | 41.326 | -193.875 |
| Pagos | 2.867.816 | 4.093.674 | 4.378.006 |
| Dividendos | 601.565 | 134.154 | 353.515 |
| Pasivos subordinados | 0 | 1.006.860 | 1.006.860 |
| Amortización de instrumentos de patrimonio propio | 0 | 0 | 0 |
| Adquisición de instrumentos de patrimonio propio | 7.653 | 0 | 64.971 |
| Otros pagos relacionados con actividades de financiación | 2.258.598 | 2.952.660 | 2.952.660 |
| Cobros | 5.389.257 | 4.135.000 | 4.184.131 |
| Pasivos subordinados | 0 | 1.000.000 | 1.000.000 |
| Emisión de instrumentos de patrimonio propio | 0 | 0 | 0 |
| Enajenación de instrumentos de patrimonio propio | 7.257 | 0 | 49.131 |
| Otros cobros relacionados con actividades de financiación | 5.382.000 | 3.135.000 | 3.135.000 |
| D) EFECTO DE LAS VARIACIONES DE LOS TIPOS DE CAMBIO | 1.263 | 0 | 0 |
| E) AUMENTO (DISMINUCIÓN) NETO DEL EFECTIVO Y EQUIVALENTES (A+B+C+D) | -4.048.395 | 8.449.085 | 8.449.085 |
| F) EFECTIVO Y EQUIVALENTES AL INICIO DEL PERÍODO | 19.158.213 | 4.753.828 | 4.753.800 |
| G) EFECTIVO Y EQUIVALENTES AL FINAL DEL PERÍODO | 15.109.818 | 13.202.913 | 13.202.885 |

PRO MEMORIA

| COMPONENTES DEL EFECTIVO Y EQUIVALENTES AL FINAL DEL PERÍODO | Importe en libros | | |
|--|-------------------|------------|------------|
| <i>Del cual: en poder de entidades del grupo pero no disponible por el grupo</i> | 0 | 0 | 0 |
| Efectivo | 2.700.274 | 951.826 | 951.826 |
| Saldo equivalente al efectivo en bancos centrales | 11.835.602 | 11.672.669 | 11.672.642 |
| Otros activos financieros | 573.942 | 578.418 | 578.417 |
| Menos: descubiertos bancarios reintegrables a la vista | 0 | 0 | 0 |

Estado de flujos de efectivo consolidado público

| Diciembre 2019 (Miles de euros) | KUTXABANK, S.A | CAJASUR BANCO, S.A. | ABANCA CORPORACIÓN BANCARIA, S.A. |
|--|------------------|------------------------|---|
| | | | Periodo corriente |
| A) FLUJOS DE EFECTIVO DE LAS ACTIVIDADES DE EXPLOTACIÓN | -400.702 | -66.213 | 3.561.546 |
| Resultado del ejercicio | 353.588 | 22.334 | 405.026 |
| Ajustes para obtener los flujos de efectivo de las actividades de explotación | 93.003 | 35.018 | 76.947 |
| Amortización | 59.220 | 6.272 | 89.844 |
| Otros ajustes | 33.783 | 28.746 | -12.897 |
| Aumento/disminución neto de los activos de explotación | 1.215.280 | 90.638 | -1.324.343 |
| Activos financieros mantenidos para negociar | 5.529 | 161 | 93.426 |
| Activos financieros no destinados a negociación valorados obligatoriamente a valor razonable con cambios en resultados | -4.173 | -233 | -69.708 |
| Activos financieros designados a valor razonable con cambios en resultados | 0 | 0 | 0 |
| Activos financieros a valor razonable con cambios en otro resultado global | -91.063 | -36.483 | -1.987.329 |
| Activos financieros a coste amortizado | 1.310.979 | 124.159 | 740.646 |
| Otros activos de explotación | -5.992 | 3.034 | -101.378 |
| Aumento/disminución neto de los pasivos de explotación | 364.746 | -32.832 | 1.769.613 |
| Pasivos financieros mantenidos para negociar | 7.366 | 198 | 43.828 |
| Pasivos financieros designados a valor razonable con cambios en resultados | 0 | 0 | 0 |
| Pasivos financieros a coste amortizado | 345.626 | -29.518 | 1.576.791 |
| Otros pasivos de explotación | 11.754 | -3.512 | 148.994 |
| Cobros/Pagos por impuesto sobre las ganancias | 3.241 | -95 | -14.383 |
| B) FLUJOS DE EFECTIVO DE LAS ACTIVIDADES DE INVERSIÓN | 178.965 | 10.973 | -2.045.394 |
| Pagos | 70.946 | 9.229 | 2.239.009 |
| Activos tangibles | 44.214 | 9.187 | 115.854 |
| Activos intangibles | 26.167 | 42 | 36.809 |
| Inversiones en negocios conjuntos y asociadas | 565 | 0 | 34.377 |
| Entidades dependientes y otras unidades de negocio | 0 | 0 | 0 |
| Activos no corrientes y pasivos que se han clasificado como mantenidos para la venta | 0 | 0 | 37.270 |
| Otros pagos relacionados con actividades de inversión | 0 | 0 | 2.014.699 |
| Cobros | 249.911 | 20.202 | 193.615 |
| Activos tangibles | 15.868 | 3.238 | 32.227 |
| Activos intangibles | 0 | 0 | 0 |
| Inversiones en negocios conjuntos y asociadas | 38.569 | 2.917 | 43.005 |
| Entidades dependientes y otras unidades de negocio | 0 | 0 | 42.505 |
| Activos no corrientes y pasivos que se han clasificado como mantenidos para la venta | 195.474 | 14.047 | 75.878 |
| Otros cobros relacionados con actividades de inversión | 0 | 0 | 0 |
| C) FLUJOS DE EFECTIVO DE LAS ACTIVIDADES DE FINANCIACIÓN | 85.537 | 0 | 265.640 |
| Pagos | 411.985 | 0 | 384.360 |
| Dividendos | 173.418 | 0 | 361.752 |
| Pasivos subordinados | 0 | 0 | 0 |
| Amortización de instrumentos de patrimonio propio | 0 | 0 | 0 |
| Adquisición de instrumentos de patrimonio propio | 0 | 0 | 814 |
| Otros pagos relacionados con actividades de financiación | 238.567 | 0 | 21.794 |
| Cobros | 497.522 | 0 | 650.000 |
| Pasivos subordinados | 0 | 0 | 650.000 |
| Emisión de instrumentos de patrimonio propio | 0 | 0 | 0 |
| Enajenación de instrumentos de patrimonio propio | 0 | 0 | 0 |
| Otros cobros relacionados con actividades de financiación | 497.522 | 0 | 0 |
| D) EFECTO DE LAS VARIACIONES DE LOS TIPOS DE CAMBIO | 0 | 0 | 0 |
| E) AUMENTO (DISMINUCIÓN) NETO DEL EFECTIVO Y EQUIVALENTES (A+B+C+D) | -136.200 | -55.240 | 1.781.792 |
| F) EFECTIVO Y EQUIVALENTES AL INICIO DEL PERÍODO | 5.748.043 | 431.239 | 1.103.452 |
| G) EFECTIVO Y EQUIVALENTES AL FINAL DEL PERÍODO | 5.611.843 | 375.999 | 2.885.244 |

PRO MEMORIA

| COMPONENTES DEL EFECTIVO Y EQUIVALENTES AL FINAL DEL PERÍODO | Importe en libros | | |
|--|-------------------|---------|-----------|
| <i>Del cual: en poder de entidades del grupo pero no disponible por el grupo</i> | 0 | 0 | 0 |
| Efectivo | 282.470 | 100.174 | 200.480 |
| Saldos equivalentes al efectivo en bancos centrales | 5.082.671 | 271.433 | 2.684.764 |
| Otros activos financieros | 246.702 | 4.392 | 0 |
| Menos: descubiertos bancarios reintegrables a la vista | 0 | 0 | 0 |

Estado de flujos de efectivo consolidado público

| Diciembre 2019 (Miles de euros) | UNICAJA BANCO, S.A. | IBERCAJA BANCO, S.A. | LIBERBANK, S.A. Periodo corriente |
|--|------------------------|-------------------------|--------------------------------------|
| A) FLUJOS DE EFECTIVO DE LAS ACTIVIDADES DE EXPLOTACIÓN | -222.763 | 2.916.558 | 41.440 |
| Resultado del ejercicio | 172.278 | 83.989 | 110.672 |
| Ajustes para obtener los flujos de efectivo de las actividades de explotación | -82.909 | 329.262 | 30.317 |
| Amortización | 42.676 | 67.228 | 43.458 |
| Otros ajustes | -125.585 | 262.034 | -13.141 |
| Aumento/disminución neto de los activos de explotación | -1.001.691 | 322.634 | 1.887.569 |
| Activos financieros mantenidos para negociar | -9.051 | 1.552 | -1.963 |
| Activos financieros no destinados a negociación valorados obligatoriamente a valor razonable con cambios en resultados | 7.293 | 234.570 | -21.902 |
| Activos financieros designados a valor razonable con cambios en resultados | -2.050 | -636 | 0 |
| Activos financieros a valor razonable con cambios en otro resultado global | -1.538.977 | -621.899 | -817.583 |
| Activos financieros a coste amortizado | 639.358 | 740.435 | 2.702.178 |
| Otros activos de explotación | -98.264 | -31.388 | 26.839 |
| Aumento/disminución neto de los pasivos de explotación | -1.294.530 | 2.591.541 | 1.810.137 |
| Pasivos financieros mantenidos para negociar | 7.138 | 778 | -2.516 |
| Pasivos financieros designados a valor razonable con cambios en resultados | 0 | 0 | 0 |
| Pasivos financieros a coste amortizado | -1.469.630 | 2.397.800 | 1.854.746 |
| Otros pasivos de explotación | 167.962 | 192.963 | -42.093 |
| Cobros/Pagos por impuesto sobre las ganancias | -19.293 | 234.400 | -22.117 |
| B) FLUJOS DE EFECTIVO DE LAS ACTIVIDADES DE INVERSIÓN | 283.916 | 22.856 | 167.257 |
| Pagos | 61.419 | 106.583 | 70.205 |
| Activos tangibles | 15.067 | 78.534 | 16.409 |
| Activos intangibles | 12.124 | 23.427 | 21.703 |
| Inversiones en negocios conjuntos y asociadas | 34.228 | 558 | 449 |
| Entidades dependientes y otras unidades de negocio | 0 | 0 | 0 |
| Activos no corrientes y pasivos que se han clasificado como mantenidos para la venta | 0 | 4.064 | 31.644 |
| Otros pagos relacionados con actividades de inversión | 0 | 0 | 0 |
| Cobros | 345.335 | 129.440 | 237.462 |
| Activos tangibles | 96.767 | 55.998 | 55.074 |
| Activos intangibles | 6.876 | 424 | 16 |
| Inversiones en negocios conjuntos y asociadas | 91.488 | 5.165 | 4.662 |
| Entidades dependientes y otras unidades de negocio | 0 | 0 | 0 |
| Activos no corrientes y pasivos que se han clasificado como mantenidos para la venta | 150.204 | 67.853 | 177.710 |
| Otros cobros relacionados con actividades de inversión | 0 | 0 | 0 |
| C) FLUJOS DE EFECTIVO DE LAS ACTIVIDADES DE FINANCIACIÓN | 218.064 | -119.801 | -42.692 |
| Pagos | 82.015 | 119.801 | 46.678 |
| Dividendos | 61.017 | 17.500 | 22.003 |
| Pasivos subordinados | 0 | 77.801 | 20.625 |
| Amortización de instrumentos de patrimonio propio | 0 | 0 | 0 |
| Adquisición de instrumentos de patrimonio propio | 14.351 | 0 | 4.019 |
| Otros pagos relacionados con actividades de financiación | 6.647 | 24.500 | 31 |
| Cobros | 300.079 | 0 | 3.986 |
| Pasivos subordinados | 298.447 | 0 | 0 |
| Emisión de instrumentos de patrimonio propio | 0 | 0 | 0 |
| Enajenación de instrumentos de patrimonio propio | 1.632 | 0 | 3.986 |
| Otros cobros relacionados con actividades de financiación | 0 | 0 | 0 |
| D) EFECTO DE LAS VARIACIONES DE LOS TIPOS DE CAMBIO | 0 | 0 | 0 |
| E) AUMENTO (DISMINUCIÓN) NETO DEL EFECTIVO Y EQUIVALENTES (A+B+C+D) | 279.217 | 2.819.613 | 166.005 |
| F) EFECTIVO Y EQUIVALENTES AL INICIO DEL PERÍODO | 4.279.594 | 1.099.289 | 664.696 |
| G) EFECTIVO Y EQUIVALENTES AL FINAL DEL PERÍODO | 4.558.811 | 3.918.901 | 830.701 |

PRO MEMORIA

| COMPONENTES DEL EFECTIVO Y EQUIVALENTES AL FINAL DEL PERÍODO | Importe en libros | | |
|--|-------------------|-----------|---------|
| <i>Del cual: en poder de entidades del grupo pero no disponible por el grupo</i> | 0 | 0 | 0 |
| Efectivo | 420.611 | 227.234 | 228.728 |
| Saldos equivalentes al efectivo en bancos centrales | 3.996.385 | 3.444.265 | 564.215 |
| Otros activos financieros | 141.815 | 247.403 | 49.878 |
| Menos: descubiertos bancarios reintegrables a la vista | 0 | 0 | 12.120 |

Estado de flujos de efectivo consolidado público

| Diciembre 2019 (Miles de euros) | CAJA DE AHORROS COLONYA - CAIXA Y MONTE DE PIEDAD DE ONTINYENT | | | D'ESTALVIS DE POLLENÇA CECABANK, S.A. | | |
|--|--|---------------|------------------|--|--|--|
| | Periodo corriente | | | | | |
| A) FLUJOS DE EFECTIVO DE LAS ACTIVIDADES DE EXPLOTACIÓN | 39.597 | 12.248 | -947.270 | | | |
| Resultado del ejercicio | 5.827 | 3.862 | 44.979 | | | |
| Ajustes para obtener los flujos de efectivo de las actividades de explotación | 4.941 | 3.836 | 13.434 | | | |
| Amortización | 1.627 | 687 | 44.409 | | | |
| Otros ajustes | 3.314 | 3.149 | -30.975 | | | |
| Aumento/disminución neto de los activos de explotación | -42.335 | 23.033 | 3.008.646 | | | |
| Activos financieros mantenidos para negociar | -99 | 0 | -123.204 | | | |
| Activos financieros no destinados a negociación valorados obligatoriamente a valor razonable con cambios en resultados | 3.237 | 1.687 | -22.570 | | | |
| Activos financieros designados a valor razonable con cambios en resultados | 0 | 0 | 0 | | | |
| Activos financieros a valor razonable con cambios en otro resultado global | -35.043 | 29 | 582.762 | | | |
| Activos financieros a coste amortizado | -11.326 | 20.956 | 2.575.702 | | | |
| Otros activos de explotación | 896 | 361 | -4.044 | | | |
| Aumento/disminución neto de los pasivos de explotación | -11.580 | 30.814 | 2.007.936 | | | |
| Pasivos financieros mantenidos para negociar | -3 | 0 | -165.111 | | | |
| Pasivos financieros designados a valor razonable con cambios en resultados | 0 | 0 | 0 | | | |
| Pasivos financieros a coste amortizado | -12.049 | 22.309 | 2.265.025 | | | |
| Otros pasivos de explotación | 472 | 8.505 | -91.978 | | | |
| Cobros/Pagos por impuesto sobre las ganancias | -1.926 | -3.231 | -4.973 | | | |
| B) FLUJOS DE EFECTIVO DE LAS ACTIVIDADES DE INVERSIÓN | -315 | 838 | -30.624 | | | |
| Pagos | 4.501 | 504 | 32.476 | | | |
| Activos tangibles | 1.670 | 469 | 2.181 | | | |
| Activos intangibles | 497 | 35 | 30.295 | | | |
| Inversiones en negocios conjuntos y asociadas | 531 | 0 | 0 | | | |
| Entidades dependientes y otras unidades de negocio | 0 | 0 | 0 | | | |
| Activos no corrientes y pasivos que se han clasificado como mantenidos para la venta | 1.803 | 0 | 0 | | | |
| Otros pagos relacionados con actividades de inversión | 0 | 0 | 0 | | | |
| Cobros | 4.186 | 1.342 | 1.852 | | | |
| Activos tangibles | 115 | 943 | 0 | | | |
| Activos intangibles | 0 | 0 | 0 | | | |
| Inversiones en negocios conjuntos y asociadas | 40 | 0 | 0 | | | |
| Entidades dependientes y otras unidades de negocio | 0 | 0 | 0 | | | |
| Activos no corrientes y pasivos que se han clasificado como mantenidos para la venta | 4.031 | 399 | 1.852 | | | |
| Otros cobros relacionados con actividades de inversión | 0 | 0 | 0 | | | |
| C) FLUJOS DE EFECTIVO DE LAS ACTIVIDADES DE FINANCIACIÓN | 20 | 0 | -20.953 | | | |
| Pagos | 0 | 0 | 20.953 | | | |
| Dividendos | 0 | 0 | 20.953 | | | |
| Pasivos subordinados | 0 | 0 | 0 | | | |
| Amortización de instrumentos de patrimonio propio | 0 | 0 | 0 | | | |
| Adquisición de instrumentos de patrimonio propio | 0 | 0 | 0 | | | |
| Otros pagos relacionados con actividades de financiación | 0 | 0 | 0 | | | |
| Cobros | 20 | 0 | 0 | | | |
| Pasivos subordinados | 0 | 0 | 0 | | | |
| Emisión de instrumentos de patrimonio propio | 0 | 0 | 0 | | | |
| Enajenación de instrumentos de patrimonio propio | 0 | 0 | 0 | | | |
| Otros cobros relacionados con actividades de financiación | 20 | 0 | 0 | | | |
| D) EFECTO DE LAS VARIACIONES DE LOS TIPOS DE CAMBIO | 0 | -93 | 0 | | | |
| E) AUMENTO (DISMINUCIÓN) NETO DEL EFECTIVO Y EQUIVALENTES (A+B+C+D) | 39.302 | 12.993 | -998.847 | | | |
| F) EFECTIVO Y EQUIVALENTES AL INICIO DEL PERÍODO | 14.173 | 54.801 | 3.268.540 | | | |
| G) EFECTIVO Y EQUIVALENTES AL FINAL DEL PERÍODO | 53.475 | 67.794 | 2.269.693 | | | |

PRO MEMORIA

| COMPONENTES DEL EFECTIVO Y EQUIVALENTES AL FINAL DEL PERÍODO | Importe en libros | | |
|---|-------------------|--------|-----------|
| Del cual: en poder de entidades del grupo pero no disponible por el grupo | 0 | 0 | 0 |
| Efectivo | 8.049 | 3.893 | 153.912 |
| Saldos equivalentes al efectivo en bancos centrales | 44.967 | 13.472 | 2.009.191 |
| Otros activos financieros | 459 | 50.429 | 106.590 |
| Menos: descubiertos bancarios reintegrables a la vista | 0 | 0 | 0 |

Estado de ingresos y gastos reconocidos consolidado público

| Diciembre 2019 (Miles de euros) | GRUPO | | |
|---|-------------------|-----------------|-----------------|
| | CAIXABANK | GRUPO BFA | BANKIA, S.A. |
| | Periodo corriente | | |
| Resultado del ejercicio | 1.707.930 | 310.932 | 542.289 |
| Otro resultado global | -75.539 | 32.674 | 32.674 |
| Elementos que no se reclasificarán en resultados | -232.417 | 2.606 | 2.606 |
| Ganancias o (-) pérdidas actuariales en planes de pensiones de prestaciones definidas | -124.272 | 5.881 | 5.881 |
| Activos no corrientes y grupos enajenables de elementos mantenidos para la venta | 0 | -13.353 | -13.353 |
| Participación en otros ingresos y gastos reconocidos de las inversiones en negocios conjuntos y asociadas | -8.103 | 1.036 | 1.036 |
| Cambios del valor razonable de los instrumentos de patrimonio valorados a valor razonable con cambios en otro resultado global | -144.786 | 9.714 | 9.714 |
| Ganancias o (-) pérdidas resultantes de la contabilidad de coberturas de instrumentos de patrimonio valorados a valor razonable con cambios en otro resultado global, netas | -276 | 0 | 0 |
| Cambios del valor razonable de los instrumentos de patrimonio valorados a valor razonable con cambios en otro resultado global (elemento cubierto) | -58.406 | 0 | 0 |
| Cambios del valor razonable de los instrumentos de patrimonio valorados a valor razonable con cambios en otro resultado global (instrumento de cobertura) | 58.130 | 0 | 0 |
| Cambios del valor razonable de los pasivos financieros a valor razonable con cambios en resultados atribuibles a cambios en el riesgo de crédito | 0 | 0 | 0 |
| Impuesto sobre las ganancias relativo a los elementos que no se reclasificarán | 45.020 | -672 | -672 |
| Elementos que pueden reclasificarse en resultados | 156.878 | 30.068 | 30.068 |
| Cobertura de inversiones netas en negocios en el extranjero [parte eficaz] | 0 | 0 | 0 |
| <i>Ganancias o (-) pérdidas de valor contabilizadas en el patrimonio neto</i> | <i>0</i> | <i>0</i> | <i>0</i> |
| <i>Transferido a resultados</i> | <i>0</i> | <i>0</i> | <i>0</i> |
| <i>Otras reclasificaciones</i> | <i>0</i> | <i>0</i> | <i>0</i> |
| Conversión de divisas | 2.438 | 257 | 257 |
| <i>Ganancias o (-) pérdidas por cambio de divisas contabilizadas en el patrimonio neto</i> | <i>2.438</i> | <i>257</i> | <i>257</i> |
| <i>Transferido a resultados</i> | <i>0</i> | <i>0</i> | <i>0</i> |
| <i>Otras reclasificaciones</i> | <i>0</i> | <i>0</i> | <i>0</i> |
| Coberturas de flujos de efectivo [parte eficaz] | -54.244 | -8.153 | -8.153 |
| <i>Ganancias o (-) pérdidas de valor contabilizadas en el patrimonio neto</i> | <i>8.943</i> | <i>-8.153</i> | <i>-8.153</i> |
| <i>Transferido a resultados</i> | <i>-63.187</i> | <i>0</i> | <i>0</i> |
| <i>Transferido al importe en libros inicial de los elementos cubiertos</i> | <i>0</i> | <i>0</i> | <i>0</i> |
| <i>Otras reclasificaciones</i> | <i>0</i> | <i>0</i> | <i>0</i> |
| Instrumentos de cobertura [elementos no designados] | 0 | 0 | 0 |
| <i>Ganancias o (-) pérdidas de valor contabilizadas en el patrimonio neto</i> | <i>0</i> | <i>0</i> | <i>0</i> |
| <i>Transferido a resultados</i> | <i>0</i> | <i>0</i> | <i>0</i> |
| <i>Otras reclasificaciones</i> | <i>0</i> | <i>0</i> | <i>0</i> |
| Instrumentos de deuda a valor razonable con cambios en otro resultado global | 325.334 | 28.037 | 28.037 |
| <i>Ganancias o (-) pérdidas de valor contabilizadas en el patrimonio neto</i> | <i>523.148</i> | <i>241.175</i> | <i>241.175</i> |
| <i>Transferido a resultados</i> | <i>-197.814</i> | <i>-213.138</i> | <i>-213.138</i> |
| <i>Otras reclasificaciones</i> | <i>0</i> | <i>0</i> | <i>0</i> |
| Activos no corrientes y grupos enajenables de elementos mantenidos para la venta | 0 | -7.406 | -7.406 |
| <i>Ganancias o (-) pérdidas de valor contabilizadas en el patrimonio neto</i> | <i>0</i> | <i>-7.406</i> | <i>-7.406</i> |
| <i>Transferido a resultados</i> | <i>0</i> | <i>0</i> | <i>0</i> |
| <i>Otras reclasificaciones</i> | <i>0</i> | <i>0</i> | <i>0</i> |
| Participación en otros ingresos y gastos reconocidos de las inversiones en negocios conjuntos y asociadas | 40.938 | 22.704 | 22.704 |
| Impuesto sobre las ganancias relativo a los elementos que pueden reclasificarse en ganancias o (-) pérdidas | -157.588 | -5.371 | -5.371 |
| Resultado global total del ejercicio | 1.632.391 | 343.606 | 574.963 |
| Atribuible a intereses minoritarios (participaciones no dominantes) | 2.506 | 218.113 | 979 |
| Atribuible a los propietarios de la dominante | 1.629.885 | 125.493 | 573.984 |

Estado de ingresos y gastos reconocidos consolidado público

| Diciembre 2019 (Miles de euros) | KUTXABANK, S.A | CAJASUR BANCO, S.A. | ABANCA |
|---|----------------|------------------------|-------------------------------|
| | | | CORPORACIÓN BANCARIA, S.A. |
| | | | Periodo corriente |
| Resultado del ejercicio | 353.588 | 22.334 | 405.026 |
| Otro resultado global | 246.413 | 8.204 | 126.992 |
| Elementos que no se reclasificarán en resultados | 205.646 | -996 | -478 |
| Ganancias o (-) pérdidas actuariales en planes de pensiones de prestaciones definidas | -11.716 | -1.423 | -1.989 |
| Activos no corrientes y grupos enajenables de elementos mantenidos para la venta | 0 | 0 | 0 |
| Participación en otros ingresos y gastos reconocidos de las inversiones en negocios conjuntos y asociadas | 4.381 | 0 | 0 |
| Cambios del valor razonable de los instrumentos de patrimonio valorados a valor razonable con cambios en otro resultado global | 279.491 | -1 | 1.306 |
| Ganancias o (-) pérdidas resultantes de la contabilidad de coberturas de instrumentos de patrimonio valorados a valor razonable con cambios en otro resultado global, netas | 0 | 0 | 0 |
| Cambios del valor razonable de los instrumentos de patrimonio valorados a valor razonable con cambios en otro resultado global (elemento cubierto) | 0 | 0 | 0 |
| Cambios del valor razonable de los instrumentos de patrimonio valorados a valor razonable con cambios en otro resultado global (instrumento de cobertura) | 0 | 0 | 0 |
| Cambios del valor razonable de los pasivos financieros a valor razonable con cambios en resultados atribuibles a cambios en el riesgo de crédito | 0 | 0 | 0 |
| Impuesto sobre las ganancias relativo a los elementos que no se reclasificarán | -66.510 | 428 | 205 |
| Elementos que pueden reclasificarse en resultados | 40.767 | 9.200 | 127.470 |
| Cobertura de inversiones netas en negocios en el extranjero [parte eficaz] | 0 | 0 | 0 |
| <i>Ganancias o (-) pérdidas de valor contabilizadas en el patrimonio neto</i> | <i>0</i> | <i>0</i> | <i>0</i> |
| <i>Transferido a resultados</i> | <i>0</i> | <i>0</i> | <i>0</i> |
| <i>Otras reclasificaciones</i> | <i>0</i> | <i>0</i> | <i>0</i> |
| Conversión de divisas | 0 | 0 | 0 |
| <i>Ganancias o (-) pérdidas por cambio de divisas contabilizadas en el patrimonio neto</i> | <i>0</i> | <i>0</i> | <i>0</i> |
| <i>Transferido a resultados</i> | <i>0</i> | <i>0</i> | <i>0</i> |
| <i>Otras reclasificaciones</i> | <i>0</i> | <i>0</i> | <i>0</i> |
| Coberturas de flujos de efectivo [parte eficaz] | -878 | 0 | 44.056 |
| <i>Ganancias o (-) pérdidas de valor contabilizadas en el patrimonio neto</i> | <i>-1.531</i> | <i>0</i> | <i>44.056</i> |
| <i>Transferido a resultados</i> | <i>653</i> | <i>0</i> | <i>0</i> |
| <i>Transferido al importe en libros inicial de los elementos cubiertos</i> | <i>0</i> | <i>0</i> | <i>0</i> |
| <i>Otras reclasificaciones</i> | <i>0</i> | <i>0</i> | <i>0</i> |
| Instrumentos de cobertura [elementos no designados] | 0 | 0 | 0 |
| <i>Ganancias o (-) pérdidas de valor contabilizadas en el patrimonio neto</i> | <i>0</i> | <i>0</i> | <i>0</i> |
| <i>Transferido a resultados</i> | <i>0</i> | <i>0</i> | <i>0</i> |
| <i>Otras reclasificaciones</i> | <i>0</i> | <i>0</i> | <i>0</i> |
| Instrumentos de deuda a valor razonable con cambios en otro resultado global | 58.105 | 13.143 | 122.616 |
| <i>Ganancias o (-) pérdidas de valor contabilizadas en el patrimonio neto</i> | <i>61.765</i> | <i>13.143</i> | <i>200.722</i> |
| <i>Transferido a resultados</i> | <i>-3.660</i> | <i>0</i> | <i>-78.106</i> |
| <i>Otras reclasificaciones</i> | <i>0</i> | <i>0</i> | <i>0</i> |
| Activos no corrientes y grupos enajenables de elementos mantenidos para la venta | 0 | 0 | 0 |
| <i>Ganancias o (-) pérdidas de valor contabilizadas en el patrimonio neto</i> | <i>0</i> | <i>0</i> | <i>0</i> |
| <i>Transferido a resultados</i> | <i>0</i> | <i>0</i> | <i>0</i> |
| <i>Otras reclasificaciones</i> | <i>0</i> | <i>0</i> | <i>0</i> |
| Participación en otros ingresos y gastos reconocidos de las inversiones en negocios conjuntos y asociadas | -163 | 0 | 15.428 |
| Impuesto sobre las ganancias relativo a los elementos que pueden reclasificarse en ganancias o (-) pérdidas | -16.297 | -3.943 | -54.630 |
| Resultado global total del ejercicio | 600.001 | 30.538 | 532.018 |
| Atribuible a intereses minoritarios (participaciones no dominantes) | 2.541 | 0 | 6 |
| Atribuible a los propietarios de la dominante | 597.460 | 30.538 | 532.012 |

Estado de ingresos y gastos reconocidos consolidado público

| Diciembre 2019 (Miles de euros) | UNICAJA BANCO, S.A. | IBERCAJA BANCO, S.A. | LIBERBANK, S.A. Periodo corriente |
|---|------------------------|-------------------------|--------------------------------------|
| Resultado del ejercicio | 172.278 | 83.989 | 110.672 |
| Otro resultado global | 2.735 | 31.814 | 175.346 |
| Elementos que no se reclasificarán en resultados | 17.833 | 27.992 | -13.543 |
| Ganancias o (-) pérdidas actuariales en planes de pensiones de prestaciones definidas | -3.473 | -9.884 | 959 |
| Activos no corrientes y grupos enajenables de elementos mantenidos para la venta | 0 | 0 | 0 |
| Participación en otros ingresos y gastos reconocidos de las inversiones en negocios conjuntos y asociadas | 1.180 | 0 | 0 |
| Cambios del valor razonable de los instrumentos de patrimonio valorados a valor razonable con cambios en otro resultado global | 27.769 | 42.817 | -14.628 |
| Ganancias o (-) pérdidas resultantes de la contabilidad de coberturas de instrumentos de patrimonio valorados a valor razonable con cambios en otro resultado global, netas | 0 | 0 | 0 |
| Cambios del valor razonable de los instrumentos de patrimonio valorados a valor razonable con cambios en otro resultado global (elemento cubierto) | 0 | 0 | 0 |
| Cambios del valor razonable de los instrumentos de patrimonio valorados a valor razonable con cambios en otro resultado global (instrumento de cobertura) | 0 | 0 | 0 |
| Cambios del valor razonable de los pasivos financieros a valor razonable con cambios en resultados atribuibles a cambios en el riesgo de crédito | 0 | 0 | 0 |
| Impuesto sobre las ganancias relativo a los elementos que no se reclasificarán | -7.643 | -4.941 | 126 |
| Elementos que pueden reclasificarse en resultados | -15.098 | 3.822 | 188.889 |
| Cobertura de inversiones netas en negocios en el extranjero [parte eficaz] | 0 | 0 | 0 |
| <i>Ganancias o (-) pérdidas de valor contabilizadas en el patrimonio neto</i> | <i>0</i> | <i>0</i> | <i>0</i> |
| <i>Transferido a resultados</i> | <i>0</i> | <i>0</i> | <i>0</i> |
| <i>Otras reclasificaciones</i> | <i>0</i> | <i>0</i> | <i>0</i> |
| Conversión de divisas | 56 | 0 | 0 |
| <i>Ganancias o (-) pérdidas por cambio de divisas contabilizadas en el patrimonio neto</i> | <i>471</i> | <i>0</i> | <i>0</i> |
| <i>Transferido a resultados</i> | <i>-415</i> | <i>0</i> | <i>0</i> |
| <i>Otras reclasificaciones</i> | <i>0</i> | <i>0</i> | <i>0</i> |
| Coberturas de flujos de efectivo [parte eficaz] | -145.140 | -1.091 | 87.147 |
| <i>Ganancias o (-) pérdidas de valor contabilizadas en el patrimonio neto</i> | <i>-124.051</i> | <i>-1.091</i> | <i>87.147</i> |
| <i>Transferido a resultados</i> | <i>-21.089</i> | <i>0</i> | <i>0</i> |
| <i>Transferido al importe en libros inicial de los elementos cubiertos</i> | <i>0</i> | <i>0</i> | <i>0</i> |
| <i>Otras reclasificaciones</i> | <i>0</i> | <i>0</i> | <i>0</i> |
| Instrumentos de cobertura [elementos no designados] | 0 | 0 | 0 |
| <i>Ganancias o (-) pérdidas de valor contabilizadas en el patrimonio neto</i> | <i>0</i> | <i>0</i> | <i>0</i> |
| <i>Transferido a resultados</i> | <i>0</i> | <i>0</i> | <i>0</i> |
| <i>Otras reclasificaciones</i> | <i>0</i> | <i>0</i> | <i>0</i> |
| Instrumentos de deuda a valor razonable con cambios en otro resultado global | 95.191 | 7.587 | 31.749 |
| <i>Ganancias o (-) pérdidas de valor contabilizadas en el patrimonio neto</i> | <i>135.226</i> | <i>38.256</i> | <i>37.639</i> |
| <i>Transferido a resultados</i> | <i>-40.035</i> | <i>-30.669</i> | <i>-5.890</i> |
| <i>Otras reclasificaciones</i> | <i>0</i> | <i>0</i> | <i>0</i> |
| Activos no corrientes y grupos enajenables de elementos mantenidos para la venta | 0 | 0 | 0 |
| <i>Ganancias o (-) pérdidas de valor contabilizadas en el patrimonio neto</i> | <i>0</i> | <i>0</i> | <i>0</i> |
| <i>Transferido a resultados</i> | <i>0</i> | <i>0</i> | <i>0</i> |
| <i>Otras reclasificaciones</i> | <i>0</i> | <i>0</i> | <i>0</i> |
| Participación en otros ingresos y gastos reconocidos de las inversiones en negocios conjuntos y asociadas | 28.324 | -725 | 105.662 |
| Impuesto sobre las ganancias relativo a los elementos que pueden reclasificarse en ganancias o (-) pérdidas | 6.471 | -1.949 | -35.669 |
| Resultado global total del ejercicio | 175.013 | 115.803 | 286.018 |
| Atribuible a intereses minoritarios (participaciones no dominantes) | -4 | 0 | 0 |
| Atribuible a los propietarios de la dominante | 175.017 | 115.803 | 286.018 |

Estado de ingresos y gastos reconocidos consolidado público

| Diciembre 2019 (Miles de euros) | CAJA DE AHORROS Y MONTE DE PIEDAD DE ONTINYENT | COLONYA - CAIXA D'ESTALVIS DE POLLENÇA | CECABANK, S.A. |
|---|--|--|----------------|
| | Periodo corriente | | |
| Resultado del ejercicio | 5.827 | 3.862 | 44.979 |
| Otro resultado global | 4.465 | 129 | 9.281 |
| Elementos que no se reclasificarán en resultados | 2.405 | 129 | -1.518 |
| Ganancias o (-) pérdidas actuariales en planes de pensiones de prestaciones definidas | -44 | 98 | -5.967 |
| Activos no corrientes y grupos enajenables de elementos mantenidos para la venta | 0 | 0 | 0 |
| Participación en otros ingresos y gastos reconocidos de las inversiones en negocios conjuntos y asociadas | 0 | 0 | 0 |
| Cambios del valor razonable de los instrumentos de patrimonio valorados a valor razonable con cambios en otro resultado global | 3.480 | 47 | 3.799 |
| Ganancias o (-) pérdidas resultantes de la contabilidad de coberturas de instrumentos de patrimonio valorados a valor razonable con cambios en otro resultado global, netas | 0 | 0 | 0 |
| Cambios del valor razonable de los instrumentos de patrimonio valorados a valor razonable con cambios en otro resultado global (elemento cubierto) | 0 | 0 | 0 |
| Cambios del valor razonable de los instrumentos de patrimonio valorados a valor razonable con cambios en otro resultado global (instrumento de cobertura) | 0 | 0 | 0 |
| Cambios del valor razonable de los pasivos financieros a valor razonable con cambios en resultados atribuibles a cambios en el riesgo de crédito | 0 | 0 | 0 |
| Impuesto sobre las ganancias relativo a los elementos que no se reclasificarán | -1.031 | -16 | 650 |
| Elementos que pueden reclasificarse en resultados | 2.060 | 0 | 10.799 |
| Cobertura de inversiones netas en negocios en el extranjero [parte eficaz] | 0 | 0 | 0 |
| <i>Ganancias o (-) pérdidas de valor contabilizadas en el patrimonio neto</i> | <i>0</i> | <i>0</i> | <i>0</i> |
| <i>Transferido a resultados</i> | <i>0</i> | <i>0</i> | <i>0</i> |
| <i>Otras reclasificaciones</i> | <i>0</i> | <i>0</i> | <i>0</i> |
| Conversión de divisas | 0 | 0 | 0 |
| <i>Ganancias o (-) pérdidas por cambio de divisas contabilizadas en el patrimonio neto</i> | <i>0</i> | <i>0</i> | <i>0</i> |
| <i>Transferido a resultados</i> | <i>0</i> | <i>0</i> | <i>0</i> |
| <i>Otras reclasificaciones</i> | <i>0</i> | <i>0</i> | <i>0</i> |
| Coberturas de flujos de efectivo [parte eficaz] | 0 | 0 | 0 |
| <i>Ganancias o (-) pérdidas de valor contabilizadas en el patrimonio neto</i> | <i>0</i> | <i>0</i> | <i>0</i> |
| <i>Transferido a resultados</i> | <i>0</i> | <i>0</i> | <i>0</i> |
| <i>Transferido al importe en libros inicial de los elementos cubiertos</i> | <i>0</i> | <i>0</i> | <i>0</i> |
| <i>Otras reclasificaciones</i> | <i>0</i> | <i>0</i> | <i>0</i> |
| Instrumentos de cobertura [elementos no designados] | 0 | 0 | 0 |
| <i>Ganancias o (-) pérdidas de valor contabilizadas en el patrimonio neto</i> | <i>0</i> | <i>0</i> | <i>0</i> |
| <i>Transferido a resultados</i> | <i>0</i> | <i>0</i> | <i>0</i> |
| <i>Otras reclasificaciones</i> | <i>0</i> | <i>0</i> | <i>0</i> |
| Instrumentos de deuda a valor razonable con cambios en otro resultado global | 2.943 | 0 | 15.427 |
| <i>Ganancias o (-) pérdidas de valor contabilizadas en el patrimonio neto</i> | <i>3.214</i> | <i>0</i> | <i>44.764</i> |
| <i>Transferido a resultados</i> | <i>-271</i> | <i>0</i> | <i>-29.337</i> |
| <i>Otras reclasificaciones</i> | <i>0</i> | <i>0</i> | <i>0</i> |
| Activos no corrientes y grupos enajenables de elementos mantenidos para la venta | 0 | 0 | 0 |
| <i>Ganancias o (-) pérdidas de valor contabilizadas en el patrimonio neto</i> | <i>0</i> | <i>0</i> | <i>0</i> |
| <i>Transferido a resultados</i> | <i>0</i> | <i>0</i> | <i>0</i> |
| <i>Otras reclasificaciones</i> | <i>0</i> | <i>0</i> | <i>0</i> |
| Participación en otros ingresos y gastos reconocidos de las inversiones en negocios conjuntos y asociadas | 0 | 0 | 0 |
| Impuesto sobre las ganancias relativo a los elementos que pueden reclasificarse en ganancias o (-) pérdidas | -883 | 0 | -4.628 |
| Resultado global total del ejercicio | 10.292 | 3.991 | 54.260 |
| Atribuible a intereses minoritarios (participaciones no dominantes) | 0 | 0 | -44 |
| Atribuible a los propietarios de la dominante | 10.292 | 3.991 | 54.304 |



Cuadros estadísticos

Proceso de reestructuración del sector CECA

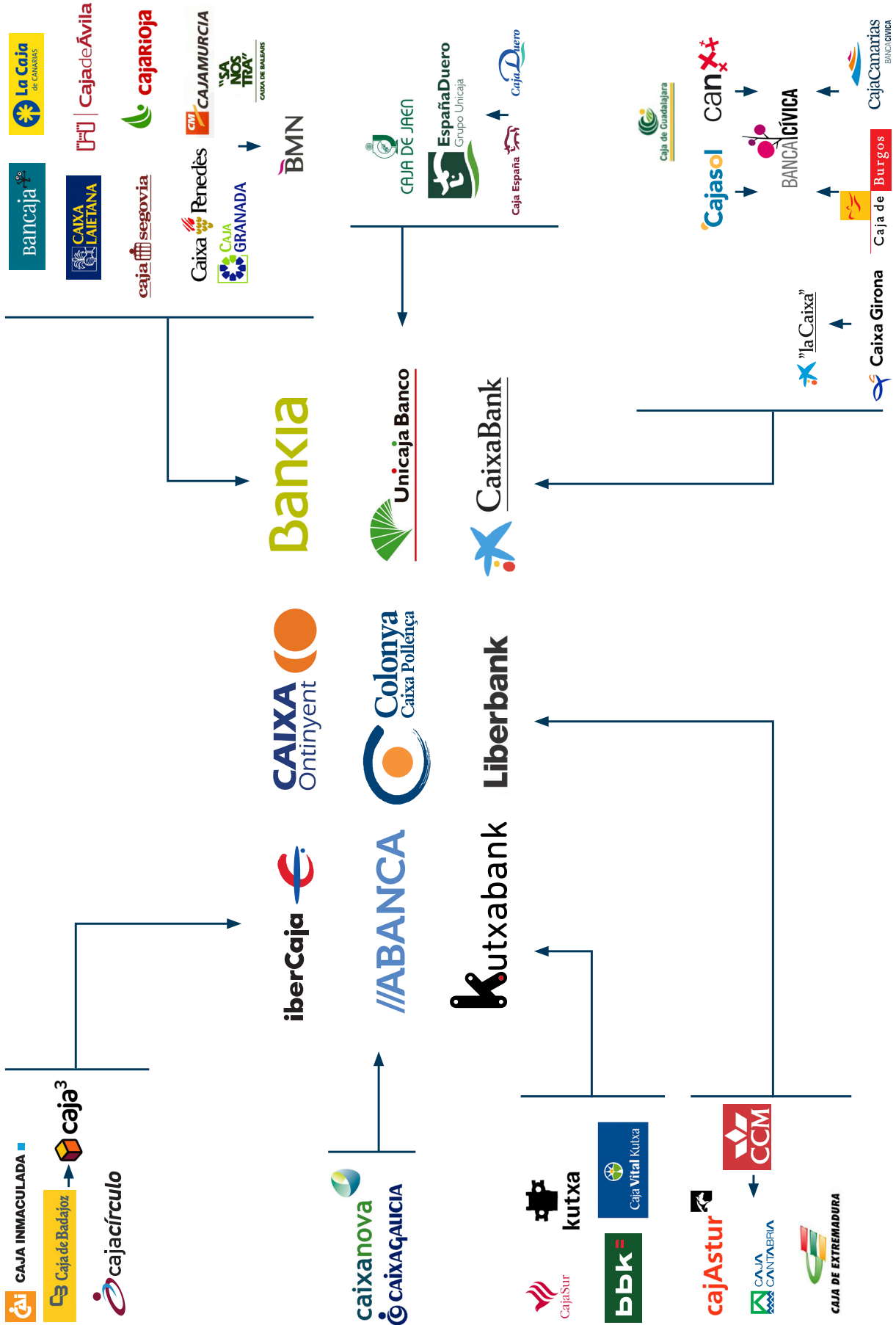

Variaciones en el número de bancos y cajas de ahorros adheridas a CECA desde 31-12-90

| Variaciones | Entidades | |
|---|---|---|
| 1991 | Baja Caja de Ahorros Provincial de Granada Fusionada en la Caja General de Ahorros de Granada | |
| | Alta Montes de Piedad y Caja de Ahorros de Ronda, Cádiz, Almería, Málaga y Antequera -UNICAJA | |
| | Bajas Monte de Piedad y Caja de Ahorros de Almería Caja de Ahorros y Préstamos de Antequera Caja de Ahorros y Monte de Piedad de Cádiz Caja de Ahorros Provincial de Málaga Monte de Piedad y Caja de Ahorros de Ronda | |
| | Alta Caja de Ahorros Provincial de Alicante y Valencia | |
| | Bajas Caja de Ahorros Provincial de Alicante Caja de Ahorros Provincial de Valencia | |
| | Alta Caja de Ahorros de Salamanca y Soria | |
| | Bajas Caja de Ahorros y Monte de Piedad de Salamanca Caja General de Ahorros y Préstamos de la Provincia de Soria La Caja de Ahorros de Valencia, cambió su denominación por la de Caja de Ahorros de Valencia, Castellón y Alicante, BANCAJA | |
| | Baja Caja General de Ahorros y Monte de Piedad de Castellón Fusionada en la Caja de Ahorros de Valencia, Castellón y Alicante, BANCAJA | |
| | 1992 | Baja Caja de Ahorros Provincial de Alicante y Valencia Fusionada en la Caja de Ahorros del Mediterráneo |
| | | Alta Caja de Ahorros de Castilla - La Mancha |
| Bajas Caja de Ahorros Provincial de Albacete Caja de Ahorros de Cuenca y Ciudad Real Caja de Ahorro Provincial de Toledo | | |
| 1993 | La Caja de Ahorros de San Fernando de Sevilla, cambió su denominación por la de Caja de Ahorros Provincial San Fernando de Sevilla y Jerez | |
| | Bajas Caja de Ahorros de Jerez de la Frontera Fusionada en la Caja de Ahorros Provincial San Fernando de Sevilla y Jerez Caja de Ahorros de Sagunto Fusionada en la Caja de Ahorros de Valencia, Castellón y Alicante, BANCAJA | |
| 1995 | Baja Caja Provincial de Ahorros de Córdoba Fusionada en la Caja de Ahorros y Monte de Piedad de Córdoba | |
| 1999 | La Caja de Ahorros y Monte de Piedad Municipal de Vigo, cambió su denominación por la de Caixa de Aforros de Vigo e Ourense. | |
| | Baja Caja de Ahorros Provincial de Orense Fusionada en la Caixa de Aforros de Vigo e Ourense | |
| 2000 | La Caixa de Aforros de Vigo e Ourense, cambió su denominación por la de Caixa de Aforros de Vigo, Ourense e Pontevedra | |
| | La Caja de Ahorros de Navarra, cambio su denominación por la de Caja de Ahorros y Monte de Piedad de Navarra | |
| | Bajas La Caja de Ahorros Provincial de Pontevedra Fusionada en la Caixa de Aforros de Vigo, Ourense e Pontevedra La Caja de Ahorros y Monte de Piedad de Pamplona Fusionada en la Caja de Ahorros y Monte de Piedad de Navarra | |
| 2001 | Baja La Caja de Ahorros y Préstamos de Carlet Fusionada en la Caja de Ahorros de Valencia, Castellón y Alicante, BANCAJA | |
| 2007 | Bajas El Monte de P. y C.A. de Huelva y Sevilla Fusionada en el M.P. y C.A. de San Fernando, Huelva, Jerez y Sevilla La Caja de San Fernando de Sevilla y Jerez Fusionada en el M.P. y C.A. de San Fernando, Huelva, Jaén. y Sevilla | |
| | Alta M. P y Caja de Ahorros de San Fernando de Huelva, Jerez y Sevilla | |

Variaciones en el número de bancos y cajas de ahorros adheridas a CECA desde 31-12-90

| Variaciones | Entidades |
|-------------|---|
| 2010 | <p>Monte de Piedad y Caja de Ahorros San Fernando de Huelva, Jerez y Sevilla Cambio de denominación social por Monte de Piedad y Caja de Ahorros San Fernando de Guadalajara, Huelva, Jerez y Sevilla</p> |
| Bajas | <p>La Caja Provincial de A. de Jaén y la Caja Montes de Piedad y Caja de Ahorros de Ronda, Cádiz, Almería, Málaga y Antquera (Unicaja) Fusionadas en Monte de Piedad y Caja de Ahorros de Ronda, Cádiz, Almería, Málaga, Antquera y Jaén (UNICAJA)</p> <p>La Caixa D' Estalvis Comarcal de Manlleu, la Caixa D' Estalvis de Sabadell y la Caixa D' Estalvis de Terrassa Fusionadas en Caixa D' Estalvis Unió de Caixes de Manlleu, Sabadell i Terrassa - Unnim</p> <p>La Caixa D'Estalvis de Catalunya, la Caixa D'Estalvis de Manresa y la Caixa D'Estalvis de Tarragona Fusionadas en Caixa D'Estalvis de Catalunya, Tarragona i Manresa</p> <p>La Caja España de Inversiones, Caja de Ahorros y Monte de Piedad y la Caja de Ahorros de Salamanca y Soria Fusionadas en Caja España de Inversiones, Salamanca y Soria, Caja de Ahorros y Monte de Piedad</p> <p>La Caja de Ahorros Provincial de Guadalajara Fusionada en M. P y Caja de Ahorros de San Fernando de Huelva, Jerez y Sevilla - Cajasol</p> <p>La Caixa de Aforros de Vigo, Ourense e Pontevedra, y la Caja de Ahorros de Galicia Fusionadas en Caixa de Aforros de Galicia, Vigo, Ourense e Pontevedra.</p> <p>La Caixa D'Estalvis de Girona Fusionada con Caja de Ahorros y Pensiones de Barcelona</p> <p>Caja de Ahorros de Castilla-La Mancha Baja por cesión de la actividad bancaria a Banco de Castilla-La Mancha, S.A.</p> |
| Altas | <p>Monte de Piedad y Caja de Ahorros de Ronda, Cádiz, Almería, Málaga, Antquera y Jaén (UNICAJA)</p> <p>Caixa D' Estalvis Unió de Caixes de Manlleu, Sabadell i Terrassa - Unnimm</p> <p>Caixa D'Estalvis de Catalunya, Tarragona i Manresa</p> <p>Caja España de Inversiones, Salamanca y Soria, Caja de Ahorros y Monte de Piedad</p> <p>Banca Cívica, S.A.</p> <p>BBK Bank, S.A.</p> <p>Banco Financiero y de Ahorros, S.A.</p> <p>Banco Mare Nostrum, S.A.</p> <p>Banco Grupo CajaTres, S.A.</p> <p>Banco Base (de la CAM, Cajastur, Caja Extremadura y Caja Cantabria)</p> <p>Caixa de Aforros de Galicia, Vigo, Ourense e Pontevedra</p> |
| 2011 | <p>BBK Bank, S.A. Cambio de denominación social por BBK Bank Cajasur, S.A.</p> <p>Banco Base (de la CAM, Cajastur, Caja Extremadura y Caja Cantabria), S.A. Cambio de denominación social por Banco CAM, S.A.</p> <p>Effibank, S.A. Cambio de denominación social por Liberbank, S.A.</p> <p>Banco Bilbao Bizkaia Kutxa, S.a. Cambio de denominación social por Kutxabank, S.A.</p> |
| Bajas | <p>Caja de Ahorros y Monte de Piedad de Córdoba Baja por cesión global de activos y pasivos a BBK Bank Cajasur, S.A.</p> |
| Altas | <p>Bankia S.A.</p> <p>Effibank, S.A</p> <p>Banco Bilbao Bizkaia Kutxa, S.A.</p> <p>Catalunya Banc, S.A.</p> <p>Caixabank, S.A. Entidad resultante de la fusión por absorción de Microbank de La Caixa S.A. por Critería Caixacorp S.A. que tiene lugar tras la segregación de los activos y pasivos financieros de Caja de Ahorros y Pensiones de Barcelona a favor de Microbank de La Caixa, S.A.</p> <p>Banco CAM</p> <p>Liberbank, S.A</p> <p>NCG Banco S.A.</p> <p>Ibercaja Banco, S.A.</p> <p>Unnim Banc, S.A.</p> <p>Unicaja Banco, S.A.</p> <p>Banco de Caja España de Inversiones, Salamanca y Soria, S.A.</p> |

Variaciones en el número de bancos y cajas de ahorros adheridas a CECA desde 31-12-90

| Variaciones | Entidades |
|-------------|--|
| 2011 | Ejercicio indirecto de su actividad como entidad de crédito |
| | Caja de Ahorros y Pensiones de Barcelona |
| | Caja de Ahorros y Monte de Piedad de Madrid |
| | Caja de Ahorros de Valencia, Castellón y Alicante, Bancaja |
| | Caja Insular de Ahorros de Canarias |
| | Caixa d'Estalvis Laietana |
| | Caja de Ahorros de La Rioja |
| | Caja de Ahorros y Monte de Piedad de Ávila |
| | Caja de Ahorros y Monte de Piedad de Segovia |
| | Caja de Ahorros del Mediterráneo |
| | Caja de Ahorros y Monte de Piedad de Navarra |
| | Monte de Piedad y Caja de Ahorros San Fernando de Guadalajara, Huelva, Jerez y Sevilla |
| | Caja General de Ahorros de Canarias |
| | Caja de Ahorros Municipal de Burgos |
| | Caja de Ahorros de Asturias |
| | Caja de Ahorros y Monte de Piedad de Extremadura |
| | Caja de Ahorros de Santander y Cantabria |
| | Caixa de Ahorros de Galicia, Vigo, Ourense e Pontevedra |
| | Caja de Ahorros y Monte de Piedad de Zaragoza, Aragón y Rioja (Ibercaja) |
| | Caja General de Ahorros de Granada |
| | Caja de Ahorros de Murcia |
| | Caixa d'Estalvis del Penedés |
| | Caja de Ahorros y Monte de Piedad de las Baleares |
| | Caixa d'Estalvis Unio de Caixes de Manlleu, Sabadell i Terrassa |
| | Caixa d'Estalvis de Catalunya, Tarragona i Manresa |
| | Monte de Piedad y Caja de Ahorros de Ronda, Cádiz, Almería, Málaga, Antequera y Jaén (Unicaja) |
| | Caja España de Inversiones, Salamanca y Soria, Caja de Ahorros y Monte de Piedad |
| | Caja de Ahorros de la Inmaculada de Aragón |
| | Caja de Ahorros y Monte de Piedad del Círculo Católico de Obreros de Burgos |
| | Monte de Piedad y Caja General de Ahorros de Badajoz |
| 2012 | Altas |
| | Kutxabank, S.A. |
| | CECABANK, S.A. |
| | Bajas |
| | Banca Cívica, S.A. |
| | Baja por fusión por absorción por Caixabank, S.A. |
| | Banco CAM, S.A. |
| | Baja por fusión por absorción por Banco Sabadell, S.A. |
| | Bajas por transformación en fundación de carácter especial |
| | Caja de Ahorros y Monte de Piedad de Madrid |
| | Caixa D'Estalvis Laietana |
| | Caja de Ahorros y Monte de Piedad de Avila |
| | Caja de Ahorros y Monte de Piedad de Segovia |
| | Caixa D'Estalvis de Catalunya, Tarragona i Manresa |
| | Caja de Ahorros de Valencia, Castellón y Alicante, Bancaja |
| | Caja Insular de Ahorros de Canarias |
| | Caja de Ahorros de La Rioja |
| | Ejercicio indirecto de su actividad como entidad de crédito |
| | Bilbao Bizkaia Kutxa |
| | Caja de Ahorros y M.P. de Gipuzkoa y San Sebastián |
| | Caja de Ahorros de Vitoria y Alava |
| | Confederación Española de Cajas de Ahorros |

Variaciones en el número de bancos y cajas de ahorros adheridas a CECA desde 31-12-90

| Variaciones | Entidades |
|-------------|--|
| 2013 | BBK Bank Cajasur, S.A. Cambio de denominación social por Cajasur Banco, S.A. |
| | Bajas por transformación en fundación de carácter especial |
| | Caja de Ahorros del Mediterráneo |
| | Caja de Ahorros y Monte de Piedad de Navarra |
| | Monte de Piedad y Caja de Ahorros de San Fernando de Guadalajara, Huelva, Jerez y Sevilla |
| | Caja General de Ahorros de Canarias |
| | Caja de Ahorros Municipal de Burgos |
| | Caixa d'Estalvis Unio de Caixes de Manlleu, Sabadell i Terrassa |
| | Caixa de Aforros de Galicia, Vigo, Ourense e Pontevedra |
| | Caixa d'Estalvis del Penedés |
| | Caja España de Inversiones, Salamanca y Soria, Caja de Ahorros y Monte de Piedad |
| | Bajas |
| | Unnim Banc, S.A. Baja por fusión por absorción con disolución sin liquidación por (0182) |
| 2014 | NCG Banco S.A. Cambio de denominación social por Abanca Grupo Banesco, S.A. y posteriormente por Abanca Corporación Bancaria, S.A. |
| | Bajas por transformación en fundación bancaria |
| | Caja de Ahorros y Monte de Piedad del Círculo Católico de Obreros de Burgos |
| | Caja de Ahorros y Pensiones de Barcelona |
| | Caja de Ahorros de Vitoria y Álava |
| | Caja de Ahorros de Asturias |
| | Caja de Ahorros y Monte de Piedad de Zaragoza, Aragón y Rioja (Ibercaja) |
| | Caja de Ahorros y Monte de Piedad de Extremadura |
| | Bilbao Bizkaia Kutxa, Aurrezki Kutxa Eta Bahitetxea |
| | Monte de Piedad y Caja de Ahorros de Ronda, Cádiz, Almería, Málaga, Antequera y Jaén (Unicaja) |
| | Caja de Ahorros de Santander y Cantabria |
| | Baja por transformación en fundación ordinaria |
| | Caja de Ahorros de la Inmaculada de Aragón |
| | Monte de Piedad y Caja General de Ahorros de Badajoz |
| | Caja General de Ahorros de Granada |
| | Bajas |
| | Confederación Española de Cajas de Ahorros Baja por pérdida de la condición de entidad de crédito |
| | Banco Grupo CajaTres, S.A. Baja por fusión por absorción por Ibercaja Banco, S.A. |
| 2015 | Bajas por transformación en fundación bancaria |
| | Caja de Ahorros y Monte de Piedad de Gipuzkoa y San Sebastián |
| | Baja por transformación en fundación ordinaria |
| | Caja de Ahorros de Murcia |
| | Caja de Ahorros y Monte de Piedad de Las Baleares |
| | Bajas |
| | Banco Financiero y de Ahorros, S.A. Baja por pérdida de la condición de entidad de crédito |
| 2016 | Baja |
| | Catalunya Banc, S.A. Baja por fusión por absorción por Banco Bilbao Vizcaya Argentaria, S.A. |
| 2018 | Bajas |
| | Banco Mare Nostrum, S.A. Baja por fusión por absorción disolución sin liquidación y transmisión de patrimonio a Bankia S.A. |
| | Banco de Caja España de Inversiones, Salamanca y Soria, S.A. Baja por fusión por absorción con disolución sin liquidación por Unicaja Banco, S.A. |
| | Banco de Castilla-La Mancha, S.A. Baja por fusión por absorción por Liberbank, S.A. |

Evolución del sector CECA

| AÑO | Oficinas | Empleados | Cajeros | Tarjetas (millones) | Recursos (1) (millones €) | Créditos (1) (millones €) |
|------|----------|-----------|---------|------------------------|------------------------------|------------------------------|
| 1999 | 18.350 | 98.372 | 23.381 | 22,7 | 267.234 | 200.047 |
| 2000 | 19.297 | 102.989 | 24.836 | 24,8 | 305.290 | 241.817 |
| 2001 | 19.842 | 106.684 | 26.244 | 27,1 | 349.334 | 274.888 |
| 2002 | 20.349 | 108.490 | 27.975 | 29,6 | 391.448 | 316.956 |
| 2003 | 20.893 | 111.105 | 29.169 | 32,0 | 448.569 | 368.864 |
| 2004 | 21.529 | 113.363 | 30.355 | 33,7 | 514.336 | 444.592 |
| 2005 | 22.443 | 118.072 | 31.585 | 34,7 | 646.501 | 569.724 |
| 2006 | 23.457 | 124.139 | 33.187 | 36,7 | 809.942 | 728.777 |
| 2007 | 24.637 | 131.933 | 35.034 | 37,4 | 941.407 | 854.093 |
| 2008 | 25.035 | 134.867 | 35.847 | 37,9 | 993.811 | 913.743 |
| 2009 | 24.252 | 132.340 | 35.013 | 37,5 | 1.027.496 | 904.990 |
| 2010 | 23.253 | 128.165 | 34.306 | 36,3 | 1.016.755 | 882.824 |
| 2011 | 20.719 | 115.101 | 31.941 | 34,6 | 969.018 | 840.830 |
| 2012 | 18.409 | 99.670 | 28.905 | 20,6 | 752.840 | 641.085 |
| 2013 | 15.306 | 87.392 | 25.594 | 30,5 | 690.348 | 572.636 |
| 2014 | 14.663 | 82.664 | 25.262 | 30,5 | 669.007 | 540.293 |
| 2015 | 14.270 | 81.431 | 25.082 | 31,4 | 651.873 | 542.565 |
| 2016 | 12.891 | 74.741 | 23.309 | 30,4 | 586.784 | 496.793 |
| 2017 | 12.246 | 72.344 | 22.850 | 32,6 | 576.476 | 488.734 |
| 2018 | 11.557 | 70.110 | 22.041 | 34,3 | 572.471 | 480.094 |
| 2019 | 10.804 | 68.349 | 21.496 | 36,0 | 594.245 | 487.473 |

(1) Datos procedentes del Balance Público individual.

Distribución de oficinas por tramos de población a 31 de diciembre de 2019

| ENTIDADES | Extranjero | Menos de 10.000 | De 10.001 a 50.000 | De 50.001 a 250.000 | Más de 250.000 | TOTAL |
|--|------------|-----------------|--------------------|---------------------|----------------|---------------|
| Caixabank, S.A. | 9 | 1.320 | 991 | 977 | 913 | 4.210 |
| Bankia, S.A. | 0 | 573 | 465 | 532 | 705 | 2.275 |
| Kutxabank, S.A. | 0 | 116 | 112 | 156 | 166 | 550 |
| Cajasur Banco, S.A.U. | 0 | 97 | 88 | 58 | 76 | 319 |
| Abanca Corporación Bancaria, S.A | 46 | 267 | 116 | 150 | 84 | 663 |
| Unicaja Banco, S.A. | 1 | 425 | 191 | 259 | 171 | 1.047 |
| Ibercaja Banco, S.A | 0 | 538 | 119 | 213 | 214 | 1.084 |
| Liberbank, S.A. | 0 | 311 | 94 | 125 | 56 | 586 |
| Caja de Ahorros y M.P. de Ontinyent | 0 | 22 | 14 | 6 | 3 | 45 |
| Colonya - Caixa d'Estalvis de Pollença | 0 | 2 | 15 | 0 | 5 | 22 |
| Cecabank, S.A. | 2 | 0 | 0 | 0 | 1 | 3 |
| TOTAL SECTOR CECA | 58 | 3.671 | 2.205 | 2.476 | 2.394 | 10.804 |

Distribución provincial de los depósitos del sector CECA

| Saldos en millones de euros | 31/12/2016 | | 31/12/2017 | | 31/12/2018 | | 31/12/2019 | |
|-----------------------------|----------------|------------------|----------------|------------------|----------------|------------------|----------------|------------------|
| | TOTAL | % sobre el total | TOTAL | % sobre el total | TOTAL | % sobre el total | TOTAL | % sobre el total |
| ÁLAVA | 4.502 | 0,90 | 4.990 | 0,99 | 5.197 | 1,02 | 5.422 | 1,03 |
| ALBACETE | 2.561 | 0,51 | 2.574 | 0,51 | 2.673 | 0,52 | 2.704 | 0,51 |
| ALICANTE | 7.823 | 1,56 | 7.892 | 1,56 | 8.094 | 1,58 | 7.952 | 1,51 |
| ALMERÍA | 2.677 | 0,53 | 2.880 | 0,57 | 2.934 | 0,57 | 3.136 | 0,60 |
| ASTURIAS | 10.596 | 2,11 | 9.939 | 1,96 | 10.463 | 2,05 | 10.616 | 2,02 |
| ÁVILA | 2.743 | 0,55 | 2.729 | 0,54 | 2.749 | 0,54 | 2.800 | 0,53 |
| BADAJOS | 3.470 | 0,69 | 3.427 | 0,68 | 3.533 | 0,69 | 3.596 | 0,68 |
| BALEARES | 11.952 | 2,38 | 12.399 | 2,45 | 11.934 | 2,33 | 12.193 | 2,32 |
| BARCELONA | 60.905 | 12,15 | 47.857 | 9,45 | 53.507 | 10,47 | 56.880 | 10,83 |
| BURGOS | 6.245 | 1,25 | 6.015 | 1,19 | 6.188 | 1,21 | 6.401 | 1,22 |
| CÁCERES | 4.704 | 0,94 | 4.639 | 0,92 | 4.717 | 0,92 | 4.871 | 0,93 |
| CÁDIZ | 5.914 | 1,18 | 6.160 | 1,22 | 6.483 | 1,27 | 6.888 | 1,31 |
| CANTABRIA | 5.252 | 1,05 | 5.142 | 1,01 | 5.605 | 1,10 | 5.859 | 1,12 |
| CASTELLÓN | 4.670 | 0,93 | 5.171 | 1,02 | 4.923 | 0,96 | 4.838 | 0,92 |
| CEUTA | 364 | 0,07 | 380 | 0,08 | 393 | 0,08 | 434 | 0,08 |
| CIUDAD REAL | 4.069 | 0,81 | 4.106 | 0,81 | 4.259 | 0,83 | 4.513 | 0,86 |
| CÓRDOBA | 6.698 | 1,34 | 6.844 | 1,35 | 7.184 | 1,41 | 7.602 | 1,45 |
| LA CORUÑA | 13.075 | 2,61 | 13.187 | 2,60 | 14.166 | 2,77 | 14.877 | 2,83 |
| CUENCA | 1.979 | 0,39 | 1.996 | 0,39 | 1.925 | 0,38 | 1.914 | 0,36 |
| GERONA | 6.661 | 1,33 | 6.418 | 1,27 | 6.787 | 1,33 | 7.249 | 1,38 |
| GRANADA | 6.590 | 1,31 | 6.641 | 1,31 | 6.446 | 1,26 | 6.602 | 1,26 |
| GUADALAJARA | 2.606 | 0,52 | 2.666 | 0,53 | 2.720 | 0,53 | 2.778 | 0,53 |
| GUIPÚZCOA | 9.858 | 1,97 | 9.890 | 1,95 | 10.426 | 2,04 | 11.009 | 2,10 |
| HUELVA | 2.335 | 0,47 | 2.357 | 0,47 | 2.446 | 0,48 | 2.617 | 0,50 |
| HUESCA | 2.517 | 0,50 | 3.284 | 0,65 | 3.147 | 0,62 | 3.150 | 0,60 |
| JAÉN | 5.093 | 1,02 | 5.240 | 1,03 | 5.218 | 1,02 | 5.358 | 1,02 |
| LEÓN | 5.847 | 1,17 | 5.800 | 1,14 | 5.564 | 1,09 | 5.739 | 1,09 |
| LÉRIDA | 3.812 | 0,76 | 3.686 | 0,73 | 3.984 | 0,78 | 4.191 | 0,80 |
| LUGO | 3.836 | 0,77 | 4.041 | 0,80 | 4.117 | 0,81 | 4.377 | 0,83 |
| MADRID | 97.012 | 19,35 | 118.117 | 23,31 | 117.228 | 22,93 | 118.454 | 22,56 |
| MÁLAGA | 10.639 | 2,12 | 11.189 | 2,21 | 11.476 | 2,24 | 11.632 | 2,21 |
| MELILLA | 285 | 0,06 | 279 | 0,06 | 308 | 0,06 | 321 | 0,06 |
| MURCIA | 10.572 | 2,11 | 10.285 | 2,03 | 8.417 | 1,65 | 8.447 | 1,61 |
| NAVARRA | 5.635 | 1,12 | 6.104 | 1,20 | 6.015 | 1,18 | 6.350 | 1,21 |
| ORENSE | 4.122 | 0,82 | 4.204 | 0,83 | 4.336 | 0,85 | 4.581 | 0,87 |
| PALENCIA | 1.975 | 0,39 | 2.007 | 0,40 | 2.037 | 0,40 | 2.141 | 0,41 |
| LAS PALMAS | 5.210 | 1,04 | 5.627 | 1,11 | 6.135 | 1,20 | 6.358 | 1,21 |
| PONTEVEDRA | 8.794 | 1,75 | 9.045 | 1,79 | 9.843 | 1,93 | 10.623 | 2,02 |
| LA RIOJA | 4.389 | 0,88 | 4.328 | 0,85 | 4.500 | 0,88 | 4.585 | 0,87 |
| SALAMANCA | 3.822 | 0,76 | 3.813 | 0,75 | 3.953 | 0,77 | 4.129 | 0,79 |
| S. C. TENERIFE | 5.155 | 1,03 | 5.414 | 1,07 | 5.374 | 1,05 | 5.852 | 1,11 |
| SEGOVIA | 2.454 | 0,49 | 2.476 | 0,49 | 2.508 | 0,49 | 2.571 | 0,49 |
| SEVILLA | 11.917 | 2,38 | 11.398 | 2,25 | 12.160 | 2,38 | 13.775 | 2,62 |
| SORIA | 1.181 | 0,24 | 1.205 | 0,24 | 1.174 | 0,23 | 1.181 | 0,22 |
| TARRAGONA | 4.867 | 0,97 | 4.538 | 0,90 | 5.059 | 0,99 | 5.591 | 1,06 |
| TERUEL | 1.709 | 0,34 | 1.798 | 0,35 | 1.769 | 0,35 | 1.793 | 0,34 |
| TOLEDO | 5.167 | 1,03 | 5.053 | 1,00 | 5.247 | 1,03 | 5.164 | 0,98 |
| VALENCIA | 24.750 | 4,94 | 25.503 | 5,03 | 25.927 | 5,07 | 26.692 | 5,08 |
| VALLADOLID | 5.283 | 1,05 | 5.366 | 1,06 | 5.596 | 1,09 | 5.729 | 1,09 |
| VIZCAYA | 20.188 | 4,03 | 20.222 | 3,99 | 21.447 | 4,20 | 23.049 | 4,39 |
| ZAMORA | 1.818 | 0,36 | 1.833 | 0,36 | 1.859 | 0,36 | 1.909 | 0,36 |
| ZARAGOZA | 14.744 | 2,94 | 16.354 | 3,23 | 15.291 | 2,99 | 15.031 | 2,86 |
| SIN CLASIFICAR | 40.342 | 8,05 | 32.109 | 6,34 | 25.730 | 5,03 | 22.638 | 4,31 |
| TOTAL NACIONAL | 501.385 | 100 | 506.616 | 100 | 511.171 | 100 | 525.160 | 100 |

Distribución provincial del crédito del sector CECA

| Saldos en millones de euros | 31/12/2016 | | 31/12/2017 | | 31/12/2018 | | 31/12/2019 | |
|-----------------------------|----------------|------------------|----------------|------------------|----------------|------------------|----------------|------------------|
| | TOTAL | % sobre el total | TOTAL | % sobre el total | TOTAL | % sobre el total | TOTAL | % sobre el total |
| ÁLAVA | 3.887 | 0,79 | 3.756 | 0,78 | 3.617 | 0,77 | 3.528 | 0,76 |
| ALBACETE | 2.538 | 0,52 | 2.488 | 0,51 | 2.446 | 0,52 | 2.393 | 0,52 |
| ALICANTE | 9.801 | 2,00 | 9.670 | 2,00 | 9.103 | 1,94 | 8.845 | 1,91 |
| ALMERÍA | 5.138 | 1,05 | 4.899 | 1,01 | 4.516 | 0,96 | 4.486 | 0,97 |
| ASTURIAS | 7.912 | 1,61 | 7.461 | 1,54 | 8.315 | 1,78 | 8.644 | 1,86 |
| ÁVILA | 1.286 | 0,26 | 1.213 | 0,25 | 1.167 | 0,25 | 1.097 | 0,24 |
| BADAJOS | 4.039 | 0,82 | 4.059 | 0,84 | 3.855 | 0,82 | 3.850 | 0,83 |
| BALEARES | 13.321 | 2,71 | 12.834 | 2,65 | 11.468 | 2,45 | 12.171 | 2,63 |
| BARCELONA | 74.216 | 15,11 | 57.714 | 11,94 | 56.122 | 11,98 | 55.182 | 11,90 |
| BURGOS | 4.530 | 0,92 | 4.371 | 0,90 | 4.131 | 0,88 | 4.072 | 0,88 |
| CÁCERES | 2.609 | 0,53 | 2.515 | 0,52 | 2.439 | 0,52 | 2.405 | 0,52 |
| CÁDIZ | 7.656 | 1,56 | 7.317 | 1,51 | 6.921 | 1,48 | 6.983 | 1,51 |
| CANTABRIA | 6.115 | 1,25 | 5.738 | 1,19 | 5.569 | 1,19 | 5.381 | 1,16 |
| CASTELLÓN | 4.500 | 0,92 | 4.360 | 0,90 | 4.222 | 0,90 | 4.075 | 0,88 |
| CEUTA | 464 | 0,09 | 466 | 0,10 | 455 | 0,10 | 463 | 0,10 |
| CIUDAD REAL | 3.889 | 0,79 | 3.874 | 0,80 | 3.470 | 0,74 | 3.447 | 0,74 |
| CÓRDOBA | 6.544 | 1,33 | 6.430 | 1,33 | 6.131 | 1,31 | 6.275 | 1,35 |
| LA CORUÑA | 8.882 | 1,81 | 9.114 | 1,88 | 9.045 | 1,93 | 9.214 | 1,99 |
| CUENCA | 1.151 | 0,23 | 1.073 | 0,22 | 1.057 | 0,23 | 1.035 | 0,22 |
| GERONA | 5.877 | 1,20 | 5.713 | 1,18 | 5.656 | 1,21 | 5.565 | 1,20 |
| GRANADA | 6.482 | 1,32 | 6.334 | 1,31 | 5.690 | 1,21 | 5.660 | 1,22 |
| GUADALAJARA | 3.022 | 0,62 | 2.844 | 0,59 | 2.783 | 0,59 | 2.688 | 0,58 |
| GUIPÚZCOA | 7.172 | 1,46 | 6.849 | 1,42 | 6.765 | 1,44 | 6.948 | 1,50 |
| HUELVA | 3.538 | 0,72 | 3.359 | 0,69 | 3.201 | 0,68 | 3.188 | 0,69 |
| HUESCA | 2.122 | 0,43 | 2.058 | 0,43 | 2.007 | 0,43 | 1.958 | 0,42 |
| JAÉN | 4.338 | 0,88 | 4.277 | 0,88 | 4.104 | 0,88 | 4.065 | 0,88 |
| LEÓN | 3.535 | 0,72 | 3.351 | 0,69 | 3.089 | 0,66 | 3.023 | 0,65 |
| LÉRIDA | 2.965 | 0,60 | 2.938 | 0,61 | 2.928 | 0,63 | 2.957 | 0,64 |
| LUGO | 1.591 | 0,32 | 1.572 | 0,33 | 1.583 | 0,34 | 1.767 | 0,38 |
| MADRID | 122.858 | 25,01 | 140.677 | 29,09 | 133.188 | 28,44 | 130.243 | 28,09 |
| MÁLAGA | 13.976 | 2,85 | 13.452 | 2,78 | 12.940 | 2,76 | 13.486 | 2,91 |
| MELILLA | 241 | 0,05 | 236 | 0,05 | 235 | 0,05 | 236 | 0,05 |
| MURCIA | 11.512 | 2,34 | 11.165 | 2,31 | 12.666 | 2,70 | 12.175 | 2,63 |
| NAVARRA | 6.340 | 1,29 | 6.224 | 1,29 | 6.197 | 1,32 | 5.978 | 1,29 |
| ORENSE | 1.593 | 0,32 | 1.539 | 0,32 | 1.552 | 0,33 | 1.530 | 0,33 |
| PALENCIA | 1.083 | 0,22 | 1.051 | 0,22 | 964 | 0,21 | 928 | 0,20 |
| LAS PALMAS | 6.913 | 1,41 | 6.732 | 1,39 | 6.666 | 1,42 | 6.648 | 1,43 |
| PONTEVEDRA | 7.336 | 1,49 | 7.119 | 1,47 | 7.701 | 1,64 | 8.115 | 1,75 |
| LA RIOJA | 3.683 | 0,75 | 3.523 | 0,73 | 3.465 | 0,74 | 3.414 | 0,74 |
| SALAMANCA | 2.552 | 0,52 | 2.253 | 0,47 | 2.228 | 0,48 | 2.224 | 0,48 |
| S. C. TENERIFE | 7.420 | 1,51 | 6.834 | 1,41 | 6.334 | 1,35 | 5.870 | 1,27 |
| SEGOVIA | 1.255 | 0,26 | 1.202 | 0,25 | 1.205 | 0,26 | 1.168 | 0,25 |
| SEVILLA | 18.287 | 3,72 | 16.928 | 3,50 | 16.221 | 3,46 | 15.775 | 3,40 |
| SORIA | 434 | 0,09 | 416 | 0,09 | 399 | 0,09 | 391 | 0,08 |
| TARRAGONA | 6.569 | 1,34 | 6.259 | 1,29 | 5.905 | 1,26 | 6.019 | 1,30 |
| TERUEL | 800 | 0,16 | 768 | 0,16 | 744 | 0,16 | 725 | 0,16 |
| TOLEDO | 5.932 | 1,21 | 5.457 | 1,13 | 5.413 | 1,16 | 5.425 | 1,17 |
| VALENCIA | 25.259 | 5,14 | 24.190 | 5,00 | 23.929 | 5,11 | 23.728 | 5,12 |
| VALLADOLID | 5.106 | 1,04 | 4.853 | 1,00 | 4.682 | 1,00 | 4.464 | 0,96 |
| VIZCAYA | 18.797 | 3,83 | 19.020 | 3,93 | 18.384 | 3,93 | 18.777 | 4,05 |
| ZAMORA | 729 | 0,15 | 676 | 0,14 | 643 | 0,14 | 626 | 0,13 |
| ZARAGOZA | 13.390 | 2,73 | 14.250 | 2,95 | 14.808 | 3,16 | 14.212 | 3,07 |
| SIN CLASIFICAR | 3 | 0,00 | 38 | 0,01 | 53 | 0,01 | 73 | 0,02 |
| TOTAL NACIONAL | 491.187 | 100 | 483.511 | 100 | 468.377 | 100 | 463.592 | 100 |

Ratios provinciales del sector CECA a 31 de diciembre de 2019

| PROVINCIA | Población a 1-1-19 (Miles) | Habitantes por Oficina | Créditos por Oficina (Millones €) | Depósitos por Oficina (Millones €) | Empleados por Oficina | Créditos por Empleado (Millones €) | Depósitos por Empleado (Millones €) | Créditos por Habitante (Miles de €) | Depósitos por Habitante (Miles de €) |
|-----------------------|----------------------------------|---------------------------|---|--|--------------------------|--|---|---|--|
| ÁLAVA | 332 | 3.768 | 40,1 | 61,6 | 5,5 | 7,3 | 11,2 | 10,6 | 16,4 |
| ALBACETE | 388 | 5.176 | 31,9 | 36,0 | 5,0 | 6,4 | 7,3 | 6,2 | 7,0 |
| ALICANTE | 1.859 | 7.618 | 36,2 | 32,6 | 5,3 | 6,8 | 6,1 | 4,8 | 4,3 |
| ALMERÍA | 717 | 5.084 | 31,8 | 22,2 | 5,4 | 5,9 | 4,1 | 6,3 | 4,4 |
| ASTURIAS | 1.023 | 5.166 | 43,7 | 53,6 | 6,2 | 7,0 | 8,6 | 8,5 | 10,4 |
| ÁVILA | 158 | 2.159 | 15,0 | 38,4 | 3,8 | 3,9 | 10,0 | 7,0 | 17,8 |
| BADAJOS | 674 | 3.742 | 21,4 | 20,0 | 3,5 | 6,1 | 5,7 | 5,7 | 5,3 |
| BALEARES | 1.149 | 3.515 | 37,2 | 37,3 | 5,5 | 6,8 | 6,8 | 10,6 | 10,6 |
| BARCELONA | 5.665 | 6.452 | 62,8 | 64,8 | 10,6 | 5,9 | 6,1 | 9,7 | 10,0 |
| BURGOS | 357 | 1.899 | 21,7 | 34,0 | 4,4 | 4,9 | 7,7 | 11,4 | 17,9 |
| CÁCERES | 394 | 2.856 | 17,4 | 35,3 | 4,2 | 4,2 | 8,4 | 6,1 | 12,4 |
| CÁDIZ | 1.240 | 5.822 | 32,8 | 32,3 | 5,5 | 6,0 | 5,9 | 5,6 | 5,6 |
| CANTABRIA | 581 | 3.725 | 34,5 | 37,6 | 4,6 | 7,5 | 8,1 | 9,3 | 10,1 |
| CASTELLÓN | 580 | 5.370 | 37,7 | 44,8 | 5,1 | 7,3 | 8,7 | 7,0 | 8,3 |
| CEUTA | 85 | 8.478 | 46,3 | 43,4 | 6,1 | 7,6 | 7,1 | 5,5 | 5,1 |
| CIUDAD REAL | 496 | 3.327 | 23,1 | 30,3 | 4,1 | 5,7 | 7,4 | 7,0 | 9,1 |
| CÓRDOBA | 783 | 3.290 | 26,4 | 31,9 | 6,1 | 4,3 | 5,2 | 8,0 | 9,7 |
| LA CORUÑA | 1.120 | 4.042 | 33,3 | 53,7 | 7,8 | 4,3 | 6,9 | 8,2 | 13,3 |
| CUENCA | 196 | 3.020 | 15,9 | 29,4 | 3,4 | 4,7 | 8,7 | 5,3 | 9,7 |
| GERONA | 771 | 5.040 | 36,4 | 47,4 | 6,0 | 6,1 | 7,9 | 7,2 | 9,4 |
| GRANADA | 915 | 3.049 | 18,9 | 22,0 | 4,4 | 4,3 | 5,0 | 6,2 | 7,2 |
| GUADALAJARA | 258 | 2.241 | 23,4 | 24,2 | 3,4 | 6,9 | 7,2 | 10,4 | 10,8 |
| GUIPÚZCOA | 724 | 4.889 | 46,9 | 74,4 | 7,9 | 5,9 | 9,4 | 9,6 | 15,2 |
| HUELVA | 522 | 4.046 | 24,7 | 20,3 | 4,1 | 6,0 | 4,9 | 6,1 | 5,0 |
| HUESCA | 220 | 2.183 | 19,4 | 31,2 | 3,2 | 6,1 | 9,8 | 8,9 | 14,3 |
| JAÉN | 634 | 2.906 | 18,6 | 24,6 | 4,1 | 4,6 | 6,1 | 6,4 | 8,5 |
| LEÓN | 460 | 2.541 | 16,7 | 31,7 | 4,2 | 4,0 | 7,5 | 6,6 | 12,5 |
| LÉRIDA | 435 | 2.788 | 19,0 | 26,9 | 3,2 | 5,9 | 8,4 | 6,8 | 9,6 |
| LUGO | 330 | 3.329 | 17,8 | 44,2 | 4,2 | 4,2 | 10,4 | 5,4 | 13,3 |
| MADRID | 6.663 | 4.643 | 90,8 | 82,5 | 8,8 | 10,3 | 9,4 | 19,5 | 17,8 |
| MÁLAGA | 1.662 | 5.051 | 41,0 | 35,4 | 8,7 | 4,7 | 4,1 | 8,1 | 7,0 |
| MELILLA | 86 | 14.415 | 39,4 | 53,6 | 6,3 | 6,2 | 8,5 | 2,7 | 3,7 |
| MURCIA | 1.494 | 5.393 | 44,0 | 30,5 | 5,0 | 8,7 | 6,1 | 8,1 | 5,7 |
| NAVARRA | 654 | 3.738 | 34,2 | 36,3 | 4,8 | 7,1 | 7,5 | 9,1 | 9,7 |
| ORENSE | 308 | 2.987 | 14,9 | 44,5 | 3,8 | 3,9 | 11,6 | 5,0 | 14,9 |
| PALENCIA | 161 | 2.875 | 16,6 | 38,2 | 3,9 | 4,3 | 9,8 | 5,8 | 13,3 |
| LAS PALMAS | 1.120 | 6.669 | 39,6 | 37,8 | 6,3 | 6,3 | 6,0 | 5,9 | 5,7 |
| PONTEVEDRA | 943 | 4.171 | 35,9 | 47,0 | 6,9 | 5,2 | 6,8 | 8,6 | 11,3 |
| LA RIOJA | 317 | 1.831 | 19,7 | 26,5 | 3,7 | 5,3 | 7,1 | 10,8 | 14,5 |
| SALAMANCA | 330 | 3.174 | 21,4 | 39,7 | 4,6 | 4,6 | 8,5 | 6,7 | 12,5 |
| S. C. TENERIFE | 1.033 | 6.299 | 35,8 | 35,7 | 5,7 | 6,3 | 6,3 | 5,7 | 5,7 |
| SEGOVIA | 153 | 2.431 | 18,5 | 40,8 | 4,2 | 4,4 | 9,6 | 7,6 | 16,8 |
| SEVILLA | 1.942 | 5.441 | 44,2 | 38,6 | 6,8 | 6,5 | 5,7 | 8,1 | 7,1 |
| SORIA | 89 | 2.273 | 10,0 | 30,3 | 2,9 | 3,4 | 10,4 | 4,4 | 13,3 |
| TARRAGONA | 805 | 5.667 | 42,4 | 39,4 | 5,6 | 7,5 | 7,0 | 7,5 | 6,9 |
| TERUEL | 134 | 1.490 | 8,1 | 19,9 | 2,1 | 3,8 | 9,5 | 5,4 | 13,4 |
| TOLEDO | 695 | 3.676 | 28,7 | 27,3 | 3,7 | 7,9 | 7,5 | 7,8 | 7,4 |
| VALENCIA | 2.565 | 4.759 | 44,0 | 49,5 | 6,2 | 7,1 | 8,0 | 9,3 | 10,4 |
| VALLADOLID | 520 | 3.510 | 30,2 | 38,7 | 4,5 | 6,7 | 8,6 | 8,6 | 11,0 |
| VIZCAYA | 1.153 | 4.191 | 68,3 | 83,8 | 7,5 | 9,1 | 11,2 | 16,3 | 20,0 |
| ZAMORA | 173 | 2.924 | 10,6 | 32,4 | 3,5 | 3,1 | 9,4 | 3,6 | 11,1 |
| ZARAGOZA | 965 | 3.409 | 50,2 | 53,1 | 8,0 | 6,3 | 6,6 | 14,7 | 15,6 |
| TOTAL NACIONAL | 47.026 | 4.376 | 43,1 | 48,9 | 6,3 | 6,8 | 7,7 | 9,9 | 11,2 |

Distribución provincial de oficinas del sector CECA

| PROVINCIA | 2012 | 2013 | 2014 | 2015 | 2016 | 2017 | 2018 | 2019 |
|-------------------|---------------|---------------|---------------|---------------|---------------|---------------|---------------|---------------|
| ÁLAVA | 140 | 125 | 113 | 111 | 104 | 98 | 92 | 88 |
| ALBACETE | 153 | 142 | 141 | 124 | 106 | 95 | 89 | 75 |
| ALICANTE | 399 | 345 | 331 | 328 | 313 | 312 | 268 | 244 |
| ALMERÍA | 238 | 204 | 197 | 191 | 188 | 170 | 155 | 141 |
| ASTURIAS | 329 | 297 | 297 | 291 | 243 | 225 | 212 | 198 |
| ÁVILA | 121 | 108 | 88 | 82 | 79 | 77 | 77 | 73 |
| BADAJOS | 301 | 258 | 249 | 244 | 227 | 199 | 193 | 180 |
| BALEARES | 520 | 452 | 444 | 436 | 408 | 395 | 356 | 327 |
| BARCELONA | 2.487 | 1.851 | 1.690 | 1.646 | 1.123 | 1.022 | 962 | 878 |
| BURGOS | 282 | 238 | 230 | 224 | 214 | 207 | 197 | 188 |
| CÁCERES | 267 | 252 | 246 | 244 | 213 | 187 | 179 | 138 |
| CÁDIZ | 383 | 278 | 268 | 265 | 260 | 253 | 234 | 213 |
| CANTABRIA | 241 | 227 | 223 | 223 | 187 | 168 | 164 | 156 |
| CASTELLÓN | 205 | 150 | 142 | 139 | 135 | 126 | 117 | 108 |
| CEUTA | 11 | 11 | 11 | 10 | 10 | 10 | 10 | 10 |
| CIUDAD REAL | 238 | 208 | 205 | 201 | 196 | 177 | 161 | 149 |
| CÓRDOBA | 339 | 294 | 281 | 278 | 268 | 263 | 249 | 238 |
| LA CORUÑA | 356 | 318 | 322 | 316 | 306 | 293 | 291 | 277 |
| CUENCA | 93 | 87 | 87 | 90 | 78 | 73 | 72 | 65 |
| GERONA | 312 | 238 | 230 | 226 | 189 | 182 | 167 | 153 |
| GRANADA | 366 | 329 | 327 | 316 | 294 | 322 | 316 | 300 |
| GUADALAJARA | 176 | 151 | 145 | 142 | 141 | 133 | 123 | 115 |
| GUIPÚZCOA | 201 | 189 | 183 | 183 | 175 | 170 | 163 | 148 |
| HUELVA | 215 | 155 | 149 | 148 | 146 | 143 | 138 | 129 |
| HUESCA | 155 | 134 | 124 | 115 | 116 | 112 | 106 | 101 |
| JAÉN | 314 | 285 | 280 | 273 | 251 | 249 | 233 | 218 |
| LEÓN | 250 | 184 | 221 | 218 | 209 | 201 | 195 | 181 |
| LÉRIDA | 285 | 247 | 235 | 230 | 176 | 173 | 166 | 156 |
| LUGO | 112 | 104 | 104 | 102 | 102 | 100 | 99 | 99 |
| MADRID | 2.411 | 2.027 | 1.933 | 1.877 | 1.760 | 1.637 | 1.504 | 1.435 |
| MÁLAGA | 519 | 406 | 399 | 395 | 373 | 367 | 348 | 329 |
| MELILLA | 7 | 7 | 7 | 7 | 6 | 6 | 6 | 6 |
| MURCIA | 404 | 356 | 347 | 333 | 316 | 311 | 295 | 277 |
| NAVARRA | 224 | 208 | 204 | 203 | 191 | 182 | 174 | 175 |
| ORENSE | 134 | 111 | 108 | 108 | 106 | 104 | 103 | 103 |
| PALENCIA | 96 | 83 | 80 | 75 | 72 | 66 | 66 | 56 |
| LAS PALMAS | 272 | 195 | 192 | 190 | 185 | 180 | 179 | 168 |
| PONTEVEDRA | 300 | 265 | 261 | 261 | 256 | 243 | 238 | 226 |
| LA RIOJA | 266 | 234 | 218 | 201 | 199 | 189 | 186 | 173 |
| SALAMANCA | 164 | 150 | 138 | 134 | 125 | 120 | 115 | 104 |
| S.C. TENERIFE | 271 | 213 | 203 | 198 | 192 | 180 | 178 | 164 |
| SEGOVIA | 96 | 81 | 73 | 67 | 65 | 63 | 63 | 63 |
| SEVILLA | 687 | 495 | 478 | 464 | 452 | 426 | 388 | 357 |
| SORIA | 59 | 56 | 52 | 47 | 43 | 43 | 43 | 39 |
| TARRAGONA | 416 | 341 | 313 | 302 | 170 | 166 | 154 | 142 |
| TERUEL | 117 | 108 | 102 | 94 | 93 | 91 | 91 | 90 |
| TOLEDO | 278 | 258 | 256 | 254 | 243 | 227 | 217 | 189 |
| VALENCIA | 870 | 753 | 701 | 695 | 667 | 632 | 581 | 539 |
| VALLADOLID | 262 | 205 | 190 | 182 | 165 | 157 | 152 | 148 |
| VIZCAYA | 387 | 346 | 334 | 335 | 321 | 311 | 300 | 275 |
| ZAMORA | 98 | 88 | 81 | 80 | 76 | 75 | 74 | 59 |
| ZARAGOZA | 543 | 440 | 411 | 358 | 344 | 318 | 303 | 283 |
| TOTAL | 18.370 | 15.287 | 14.644 | 14.256 | 12.877 | 12.229 | 11.542 | 10.746 |
| EXTRANJERO | 39 | 19 | 19 | 14 | 14 | 17 | 15 | 58 |

Número de oficinas por provincias a 31 de diciembre de 2019

| Entidades | Álava | Albacete | Alicante | Almería | Asturias | Ávila | Badajoz | Baleares | Barcelona | Burgos | Cáceres | Cádiz | Cantabria |
|--|-----------|-----------|------------|------------|------------|-----------|------------|------------|------------|------------|------------|------------|------------|
| Caixabank, S.A. | 21 | 15 | 114 | 41 | 58 | 17 | 41 | 156 | 682 | 103 | 22 | 116 | 44 |
| Bankia, S.A. | 4 | 14 | 94 | 21 | 11 | 42 | 5 | 146 | 113 | 6 | 4 | 13 | 20 |
| Kutxabank, S.A. | 61 | 1 | 15 | 0 | 3 | 0 | 0 | 0 | 31 | 6 | 0 | 0 | 12 |
| Cajasur Banco, S.A.U. | 0 | 0 | 0 | 6 | 0 | 0 | 0 | 0 | 0 | 0 | 0 | 17 | 0 |
| Abanca Corporación Bancaria, S.A. | 1 | 0 | 1 | 1 | 10 | 0 | 1 | 1 | 6 | 1 | 0 | 0 | 1 |
| Unicaja Banco, S.A. | 0 | 2 | 1 | 65 | 3 | 13 | 7 | 0 | 1 | 6 | 35 | 63 | 1 |
| Ibercaja Banco, S.A. | 1 | 1 | 9 | 7 | 3 | 1 | 97 | 2 | 37 | 65 | 3 | 4 | 1 |
| Liberbank, S.A. | 0 | 42 | 3 | 0 | 110 | 0 | 29 | 0 | 8 | 1 | 74 | 0 | 77 |
| Caja de Ahorros y M.P. de Ontinyent | 0 | 0 | 7 | 0 | 0 | 0 | 0 | 0 | 0 | 0 | 0 | 0 | 0 |
| Colonya - Caixa d'Estalvis de Pollença | 0 | 0 | 0 | 0 | 0 | 0 | 0 | 22 | 0 | 0 | 0 | 0 | 0 |
| Cecabank, S.A. | 0 | 0 | 0 | 0 | 0 | 0 | 0 | 0 | 0 | 0 | 0 | 0 | 0 |
| TOTAL SECTOR CECA | 88 | 75 | 244 | 141 | 198 | 73 | 180 | 327 | 878 | 188 | 138 | 213 | 156 |

| Entidades | Castellón | Ceuta | Ciudad Real | Córdoba | La Coruña | Cuenca | Gerona | Granada | Guadalajara | Guipúzcoa | Huelva | Huesca | Jaén |
|--|------------|-----------|-------------|------------|------------|-----------|------------|------------|-------------|------------|------------|------------|------------|
| Caixabank, S.A. | 37 | 4 | 25 | 59 | 71 | 7 | 135 | 71 | 51 | 43 | 91 | 13 | 53 |
| Bankia, S.A. | 59 | 5 | 49 | 11 | 10 | 6 | 15 | 177 | 5 | 4 | 4 | 1 | 49 |
| Kutxabank, S.A. | 2 | 0 | 1 | 0 | 4 | 0 | 1 | 0 | 2 | 99 | 0 | 0 | 0 |
| Cajasur Banco, S.A.U. | 0 | 0 | 0 | 134 | 0 | 0 | 0 | 19 | 0 | 0 | 10 | 0 | 56 |
| Abanca Corporación Bancaria, S.A. | 1 | 0 | 0 | 1 | 186 | 0 | 1 | 1 | 0 | 1 | 0 | 0 | 0 |
| Unicaja Banco, S.A. | 0 | 1 | 46 | 30 | 2 | 0 | 0 | 31 | 1 | 0 | 23 | 0 | 59 |
| Ibercaja Banco, S.A. | 9 | 0 | 1 | 2 | 2 | 1 | 1 | 1 | 52 | 1 | 1 | 87 | 1 |
| Liberbank, S.A. | 0 | 0 | 27 | 1 | 2 | 51 | 0 | 0 | 4 | 0 | 0 | 0 | 0 |
| Caja de Ahorros y M.P. de Ontinyent | 0 | 0 | 0 | 0 | 0 | 0 | 0 | 0 | 0 | 0 | 0 | 0 | 0 |
| Colonya - Caixa d'Estalvis de Pollença | 0 | 0 | 0 | 0 | 0 | 0 | 0 | 0 | 0 | 0 | 0 | 0 | 0 |
| Cecabank, S.A. | 0 | 0 | 0 | 0 | 0 | 0 | 0 | 0 | 0 | 0 | 0 | 0 | 0 |
| TOTAL SECTOR CECA | 108 | 10 | 149 | 238 | 277 | 65 | 153 | 300 | 115 | 148 | 129 | 101 | 218 |

Número de oficinas por provincias a 31 de diciembre de 2019

| Entidades | León | Lérida | Lugo | Madrid | Málaga | Melilla | Murcia | Navarra | Orense | Palencia | Las Palmas | Pontevedra | Rioja, La |
|--|------------|------------|-----------|--------------|------------|----------|------------|------------|------------|-----------|------------|------------|------------|
| Caixabank, S.A. | 46 | 110 | 16 | 415 | 89 | 2 | 99 | 152 | 14 | 20 | 75 | 56 | 23 |
| Bankia, S.A. | 7 | 3 | 2 | 631 | 20 | 1 | 163 | 3 | 2 | 2 | 90 | 8 | 51 |
| Kutxabank, S.A. | 2 | 1 | 1 | 84 | 0 | 0 | 4 | 10 | 1 | 0 | 0 | 3 | 7 |
| Cajasur Banco, S.A.U. | 0 | 0 | 0 | 0 | 36 | 0 | 0 | 0 | 0 | 0 | 0 | 0 | 0 |
| Abanca Corporación Bancaria, S.A. | 42 | 0 | 77 | 24 | 2 | 0 | 1 | 1 | 84 | 0 | 2 | 154 | 1 |
| Unicaja Banco, S.A. | 81 | 0 | 1 | 67 | 176 | 3 | 1 | 1 | 1 | 33 | 0 | 2 | 1 |
| Ibercaja Banco, S.A. | 2 | 42 | 1 | 179 | 4 | 0 | 6 | 8 | 1 | 1 | 1 | 2 | 90 |
| Liberbank, S.A. | 1 | 0 | 1 | 34 | 2 | 0 | 3 | 0 | 0 | 0 | 0 | 1 | 0 |
| Caja de Ahorros y M.P. de Ontinyent | 0 | 0 | 0 | 0 | 0 | 0 | 0 | 0 | 0 | 0 | 0 | 0 | 0 |
| Colonya - Caixa d'Estalvis de Pollença | 0 | 0 | 0 | 0 | 0 | 0 | 0 | 0 | 0 | 0 | 0 | 0 | 0 |
| Cecabank, S.A. | 0 | 0 | 0 | 1 | 0 | 0 | 0 | 0 | 0 | 0 | 0 | 0 | 0 |
| TOTAL SECTOR CECA | 181 | 156 | 99 | 1.435 | 329 | 6 | 277 | 175 | 103 | 56 | 168 | 226 | 173 |

| Entidades | Salamanca | S.C.Tenerife | Segovia | Sevilla | Soria | Tarragona | Teruel | Toledo | Valencia | Valladolid | Vizcaya | Zamora | Zaragoza | Extranjero | TOTAL |
|--|------------|--------------|-----------|------------|-----------|------------|-----------|------------|------------|------------|------------|-----------|------------|------------|---------------|
| Caixabank, S.A. | 22 | 150 | 13 | 224 | 9 | 127 | 6 | 51 | 190 | 41 | 94 | 10 | 57 | 9 | 4.210 |
| Bankia, S.A. | 4 | 11 | 47 | 26 | 1 | 4 | 1 | 29 | 248 | 14 | 9 | 2 | 8 | 0 | 2.275 |
| Kutxabank, S.A. | 2 | 0 | 0 | 0 | 0 | 1 | 0 | 2 | 19 | 3 | 164 | 1 | 7 | 0 | 550 |
| Cajasur Banco, S.A.U. | 0 | 0 | 0 | 41 | 0 | 0 | 0 | 0 | 0 | 0 | 0 | 0 | 0 | 0 | 319 |
| Abanca Corporación Bancaria, S.A. | 1 | 2 | 0 | 1 | 0 | 1 | 0 | 1 | 2 | 1 | 3 | 0 | 3 | 46 | 663 |
| Unicaja Banco, S.A. | 73 | 0 | 2 | 54 | 26 | 0 | 0 | 1 | 1 | 85 | 1 | 45 | 1 | 1 | 1.047 |
| Ibercaja Banco, S.A. | 1 | 1 | 1 | 9 | 3 | 9 | 83 | 4 | 35 | 3 | 1 | 1 | 206 | 0 | 1.084 |
| Liberbank, S.A. | 1 | 0 | 0 | 2 | 0 | 0 | 0 | 101 | 6 | 1 | 3 | 0 | 1 | 0 | 586 |
| Caja de Ahorros y M.P. de Ontinyent | 0 | 0 | 0 | 0 | 0 | 0 | 0 | 0 | 38 | 0 | 0 | 0 | 0 | 0 | 45 |
| Colonya - Caixa d'Estalvis de Pollença | 0 | 0 | 0 | 0 | 0 | 0 | 0 | 0 | 0 | 0 | 0 | 0 | 0 | 0 | 22 |
| Cecabank, S.A. | 0 | 0 | 0 | 0 | 0 | 0 | 0 | 0 | 0 | 0 | 0 | 0 | 0 | 2 | 3 |
| TOTAL SECTOR CECA | 104 | 164 | 63 | 357 | 39 | 142 | 90 | 189 | 539 | 148 | 275 | 59 | 283 | 58 | 10.804 |

Número de oficinas por comunidades autónomas a 31 de diciembre de 2019

| Entidades | ANDALUCÍA | ARAGÓN | ASTURIAS | BALEARES | CANARIAS | CANTABRIA | CAST. LEÓN | C. LA MANCHA | CATALUÑA | CEUTA |
|--|--------------|------------|------------|------------|------------|------------|------------|--------------|--------------|-----------|
| Caixabank, S.A. | 744 | 76 | 58 | 156 | 225 | 44 | 281 | 149 | 1.054 | 4 |
| Bankia, S.A. | 321 | 10 | 11 | 146 | 101 | 20 | 125 | 103 | 135 | 5 |
| Kutxabank, S.A. | 0 | 7 | 3 | 0 | 0 | 12 | 14 | 6 | 34 | 0 |
| Cajasur Banco, S.A.U. | 319 | 0 | 0 | 0 | 0 | 0 | 0 | 0 | 0 | 0 |
| Abanca Corporación Bancaria, S.A. | 6 | 3 | 10 | 1 | 4 | 1 | 45 | 1 | 8 | 0 |
| Unicaja Banco, S.A. | 501 | 1 | 3 | 0 | 0 | 1 | 364 | 50 | 1 | 1 |
| Ibercaja Banco, S.A. | 29 | 376 | 3 | 2 | 2 | 1 | 78 | 59 | 89 | 0 |
| Liberbank, S.A. | 5 | 1 | 110 | 0 | 0 | 77 | 4 | 225 | 8 | 0 |
| Caja de Ahorros y M.P. de Ontinyent | 0 | 0 | 0 | 0 | 0 | 0 | 0 | 0 | 0 | 0 |
| Colonya - Caixa d'Estalvis de Pollença | 0 | 0 | 0 | 22 | 0 | 0 | 0 | 0 | 0 | 0 |
| Cecabank, S.A. | 0 | 0 | 0 | 0 | 0 | 0 | 0 | 0 | 0 | 0 |
| TOTAL SECTOR CECA | 1.925 | 474 | 198 | 327 | 332 | 156 | 911 | 593 | 1.329 | 10 |

| Entidades | EXTREMADURA | GALICIA | LA RIOJA | MADRID | MELILLA | MURCIA | NAVARRA | PAÍS VASCO | VALENCIANA | EXTRANJERO | TOTAL |
|--|-------------|------------|------------|--------------|----------|------------|------------|------------|------------|------------|---------------|
| Caixabank, S.A. | 63 | 157 | 23 | 415 | 2 | 99 | 152 | 158 | 341 | 9 | 4.210 |
| Bankia, S.A. | 9 | 22 | 51 | 631 | 1 | 163 | 3 | 17 | 401 | 0 | 2.275 |
| Kutxabank, S.A. | 0 | 9 | 7 | 84 | 0 | 4 | 10 | 324 | 36 | 0 | 550 |
| Cajasur Banco, S.A.U. | 0 | 0 | 0 | 0 | 0 | 0 | 0 | 0 | 0 | 0 | 319 |
| Abanca Corporación Bancaria, S.A. | 1 | 501 | 1 | 24 | 0 | 1 | 1 | 5 | 4 | 46 | 663 |
| Unicaja Banco, S.A. | 42 | 6 | 1 | 67 | 3 | 1 | 1 | 1 | 2 | 1 | 1.047 |
| Ibercaja Banco, S.A. | 100 | 6 | 90 | 179 | 0 | 6 | 8 | 3 | 53 | 0 | 1.084 |
| Liberbank, S.A. | 103 | 4 | 0 | 34 | 0 | 3 | 0 | 3 | 9 | 0 | 586 |
| Caja de Ahorros y M.P. de Ontinyent | 0 | 0 | 0 | 0 | 0 | 0 | 0 | 0 | 45 | 0 | 45 |
| Colonya - Caixa d'Estalvis de Pollença | 0 | 0 | 0 | 0 | 0 | 0 | 0 | 0 | 0 | 0 | 22 |
| Cecabank, S.A. | 0 | 0 | 0 | 1 | 0 | 0 | 0 | 0 | 0 | 2 | 3 |
| TOTAL SECTOR CECA | 318 | 705 | 173 | 1.435 | 6 | 277 | 175 | 511 | 891 | 58 | 10.804 |

Oficinas en el extranjero a 31 de diciembre de 2019

| ALEMANIA | | |
|------------------------|-------------------|-----------------------------------|
| Frankfurt | Operativa | CAIXABANK, S.A |
| Frankfurt | De Representación | CECABANK |
| Frankfurt | De Representación | ABANCA CORPORACIÓN BANCARIA, S.A. |
| ARGELIA | | |
| Argel | De Representación | CAIXABANK, S.A. |
| AUSTRALIA | | |
| Sidney | De Representación | CAIXABANK, S.A. |
| BRASIL | | |
| Rio de Janeiro | De Representación | ABANCA CORPORACIÓN BANCARIA, S.A. |
| Sao Paulo | De Representación | CAIXABANK, S.A. |
| CANADÁ | | |
| Toronto | De Representación | CAIXABANK, S.A. |
| CUBA | | |
| La Habana | De Representación | BANKIA, S.A. |
| CHILE | | |
| Santiago de Chile | De Representación | CAIXABANK, S.A. |
| CHINA | | |
| Pekin | De Representación | CAIXABANK, S.A. |
| Shanghai | De Representación | BANKIA, S.A. |
| Shanghai | De Representación | CAIXABANK, S.A. |
| COLOMBIA | | |
| Bogotá | De Representación | CAIXABANK, S.A. |
| EGIPTO | | |
| El Cairo | De Representación | CAIXABANK, S.A. |
| EMIRATOS ÁRABES | | |
| Dubai | De Representación | CAIXABANK, S.A. |
| ESTADOS UNIDOS | | |
| Nueva York | De Representación | CAIXABANK, S.A. |
| Miami | Operativa | ABANCA CORPORACIÓN BANCARIA, S.A. |
| FRANCIA | | |
| París | Operativa | CAIXABANK, S.A. |
| París | De Representación | CECABANK, S.A. |
| París | De Representación | ABANCA CORPORACIÓN BANCARIA, S.A. |
| HONG-KONG | | |
| Hong-Kong | De Representación | CAIXABANK, S.A. |
| INDIA | | |
| Nueva Delhi | De Representación | CAIXABANK, S.A. |

Oficinas en el extranjero a 31 de diciembre de 2019

| ITALIA | | |
|--------------------|-------------------|---|
| Milán | De Representación | CAIXABANK, S.A. |
| MARRUECOS | | |
| Agadir | Operativa | CAIXABANK, S.A. |
| Casablanca | Operativa | CAIXABANK, S.A. |
| Casablanca | De Representación | BANKIA, S.A. |
| Tánger | Operativa | CAIXABANK, S.A. |
| MÉXICO | | |
| Ciudad de México | De Representación | LIBERBANK, S.A. |
| Ciudad de México | De Representación | ABANCA CORPORACIÓN BANCARIA, S.A. |
| PERÚ | | |
| Lima | De Representación | CAIXABANK, S.A. |
| POLONIA | | |
| Varsovia | Operativa | CAIXABANK, S.A. |
| PORTUGAL | | |
| Aveiro | Operativa | ABANCA CORPORACIÓN BANCARIA, S.A. |
| Braga | Operativa | ABANCA CORPORACIÓN BANCARIA, S.A. (3 oficinas) |
| Coimbra | Operativa | ABANCA CORPORACIÓN BANCARIA, S.A. |
| Évora | Operativa | ABANCA CORPORACIÓN BANCARIA, S.A. |
| Faro | Operativa | ABANCA CORPORACIÓN BANCARIA, S.A. |
| Funchal | Operativa | ABANCA CORPORACIÓN BANCARIA, S.A. |
| Guimaraes | Operativa | ABANCA CORPORACIÓN BANCARIA, S.A. |
| Leiria | Operativa | ABANCA CORPORACIÓN BANCARIA, S.A. |
| Lisboa | Operativa | ABANCA CORPORACIÓN BANCARIA, S.A. (18 oficinas) |
| Lisboa | Operativa | CAIXABANK, S.A. |
| Lisboa | Operativa | CECABANK, S.A. |
| Oporto | Operativa | ABANCA CORPORACIÓN BANCARIA, S.A. (10 oficinas) |
| Oporto | Operativa | CAIXABANK, S.A. |
| Portimão | Operativa | ABANCA CORPORACIÓN BANCARIA, S.A. |
| Setúbal | Operativa | ABANCA CORPORACIÓN BANCARIA, S.A. |
| Torres Novas | Operativa | ABANCA CORPORACIÓN BANCARIA, S.A. |
| Viana do Castelo | Operativa | ABANCA CORPORACIÓN BANCARIA, S.A. |
| Vila Nova de Gaia | Operativa | ABANCA CORPORACIÓN BANCARIA, S.A. |
| Viseu | Operativa | ABANCA CORPORACIÓN BANCARIA, S.A. |
| REINO UNIDO | | |
| Londres | Operativa | CECABANK, S.A. |
| Londres | Operativa | CAIXABANK, S.A. |
| Londres | De Representación | ABANCA CORPORACIÓN BANCARIA, S.A. |
| Londres | De Representación | UNICAJA BANCO, S.A. |

Oficinas en el extranjero a 31 de diciembre de 2019

REPÚBLICA DE PANAMÁ

| | | |
|------------------|-------------------|-----------------------------------|
| Ciudad de Panamá | De Representación | ABANCA CORPORACIÓN BANCARIA, S.A. |
|------------------|-------------------|-----------------------------------|

REPÚBLICA DOMINICANA

| | | |
|---------------|-------------------|-----------------|
| Santo Domingo | De Representación | LIBERBANK, S.A. |
|---------------|-------------------|-----------------|

SINGAPUR

| | | |
|----------|-------------------|-----------------|
| Singapur | De Representación | CAIXABANK, S.A. |
|----------|-------------------|-----------------|

SUDÁFRICA

| | | |
|---------------|-------------------|-----------------|
| Johannesburgo | De Representación | CAIXABANK, S.A. |
|---------------|-------------------|-----------------|

SUIZA

| | | |
|---------|-----------|-----------------------------------|
| Ginebra | Operativa | ABANCA CORPORACIÓN BANCARIA, S.A. |
|---------|-----------|-----------------------------------|

| | | |
|--------|-------------------|-----------------------------------|
| Zurich | De Representación | ABANCA CORPORACIÓN BANCARIA, S.A. |
|--------|-------------------|-----------------------------------|

TURQUÍA

| | | |
|----------|-------------------|-----------------|
| Estambul | De Representación | CAIXABANK, S.A. |
|----------|-------------------|-----------------|

VENEZUELA

| | | |
|---------|-------------------|-----------------------------------|
| Caracas | De Representación | ABANCA CORPORACIÓN BANCARIA, S.A. |
|---------|-------------------|-----------------------------------|
